56 años
siempre imitada
nunca igualada!
PAPAYA SALVIETTI

PRESENCIA

MATUTINO FUNDADO EL 28 DE MARZO DE 1952
AÑO XXV- Nº. 6.544- LA PAZ, BOLIVIA, MIERCOLES 25 DE AGOSTO DE 1976- 16 PAGINAS- $b. 2.00

el verdadero chuflay se prepara con
PEDIDOS
ROSS'S Ginger Ale
Salvietti

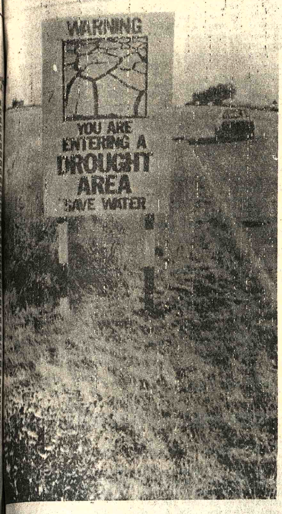

SEQUIA.- Londres, 24 (AP) - Un anuncio en una carretera a Frome, en el oeste de Inglaterra, advierte a los conductores que están por entrar a una región de sequía y deben economizar agua. La región ha sido la más damnificada por la prolongada sequía que afecta a Inglaterra (Radiofoto AP)

Banzer irá a Filipinas

Viaje se efectuaría a fines de este año o comienzos del próximo, según García Vespa

MANILA, AGO 24 (AFP).- El Presidente boliviano General Hugo Banzer visitará Filipinas a fines de este año o comienzos del próximo, declaró hoy aquí el Viceministro de Relaciones Exteriores de BOLIVIA Hernando García Vespa.

El General Banzer, señaló el Viceministro, se propone retribuir la visita efectuada el año último a BOLIVIA por el presidente filipino Ferdinando Marcos y su esposa Imelda de Marcos.

García Vespa transmitió al gobierno filipino las "sinceras condolencias y la simpatía" del pueblo boliviano ante el desastre que azotó la semana pasada la Isla de Mindanao, al sur del archipiélago.

El número de muertos a causa del maremoto que devastó Mindanao y otras zonas de Filipinas fue estimado en 8.000, incluidos desaparecidos, se informó oficialmente aquí.

EN LA PAZ

En medios oficiales, en La Paz, no se tenía conocimiento de que el Presidente Banzer hubiese decidido ya una fecha concreta para corresponder a la invitación de visitar Filipinas. En consecuencia no se confirmó ni descartó las versiones difundidas desde Manila.

Confirmado:

Presidente argentino llega a La Paz el 22 de septiembre

Visitará Cochabamba el 23 y estará en Santa Cruz el 24

- El Presidente argentino, Gral. Jorge Rafael Videla, tiene previsto visitar Bolivia del 22 al 25 de septiembre próximo, de acuerdo a una información obtenida por PRESENCIA en fuentes del Palacio de Gobierno, que confirmaron la noticia enviada por nuestro corresponsal en Santa Cruz.

El anuncio oficial, sin embargo, se realizará en forma simultánea en La Paz y Buenos Aires una vez que se concluya la redacción del programa de actuaciones que cumplirá el mandatario argentino en sus cuatro días de estada en nuestro país.

Ese programa contempla en principio la llegada del Presidente Videla a La Paz para el 22 de septiembre donde cumplirá una serie de actuaciones en compañía del Presidente de la República, Gral. Hugo Banzer. El 23, ambos mandatarios pasarán a Cochabamba, el 24 arribarán a Santa Cruz para realzar los festejos del aniversario cívico de este departamento, y el 25 el Presidente Videla y su comitiva emprenderán el viaje de retorno a su país.

Por la visita escalonada a las tres ciudades, el programa de actividades se realizará consecutivamente, estando previstas, por ejemplo, una recepción en Cochabamba y otra en Santa Cruz.

A un mes de la visita, se agilizan los contactos de las dos cancillerías a través de las embajadas en La Paz y Buenos Aires para coordinar no sólo las actuaciones sino básicamente los temas que tratarán los dos mandatarios.

MISION BOLIVIANA

- BUENOS AIRES, 24 (AP).– El Presidente Jorge R. Videla recibió hoy en audiencia especial a los integrantes de la misión militar boliviana que visita la Argentina encabezada por el General Raúl Alvarez Peñaranda, Comandante en Jefe del Ejército del vecino país.

En horas de la mañana los militares bolivianos depositaron sendas ofrendas florales ante los monumentos que recuerdan la memoria de los Libertadores de San Martín y Simón Bolívar.

A la entrevista con el General Videla asistieron también los Generales de Brigada Saul Ligerón Jordan y David Zambrana, miembros de la delegación visitante; el Embajador de BOLIVIA, General de División Alberto Guzmán Soriano y el General Argentino Rodolfo C. Mugica.

El General Alvarez Peñaranda fue portador de un especial saludo del presidente boliviano, General Hugo Banzer Suárez, a su colega argentino, según se indicó en medios de la casa de gobierno.

Divergencias en la OPEP sobre aumento en precio de petróleo

PARIS 24 (AFP)- Profundas divergencias comienzan a surgir en el seno de la OPEP entre los partidarios y adversarios de un nuevo aumento "rápido e importante" del precio del petróleo, señalaron hoy aquí los observadores.

Las diferencias de posición se advirtieron claramente en las deliberaciones de la misión económica de la OPEP (Organización de Países Exportadores de Petróleo), actualmente reunida en Viena.

Los precios no fueron modificados después del primero de octubre de 1975 a pesar de la inflación mundial.

La mayoría de los 13 países de la OPEP -en particular Irán, Indonesia y Kuwait- propician la urgente convocatoria de una reunión extraordinaria de los ministros de petróleo de la organización para decidir un aumento del 20 por ciento a partir de septiembre próximo.

Esa decisión, que debe ser aprobada por unanimidad, tropieza con la oposición de los "moderados" de la OPEP liderados por Arabia Saudita, son partidarios de un alza "razonable" y de un control de la producción para evitar el agotamiento de las reservas.

Al margen de sus compromisos políticos internacionales, la posición de Arabia Saudita parece inspirada en la necesidad de evitar decisiones que puedan poner en peligro el proceso de recuperación económica de occidente.

"Hay que evitar matar la gallina de los huevos de oro", declaró recientemente el Ministro de Petróleo de Arabia Saudita, el jeque Ahmed Zaki Yamani.

Arabia Saudita que produce actualmente 8,5 millones de barriles estima que para cubrir sus necesidades, puede limitar su producción a cinco millones de barriles diarios y pasar a 7,8 millones de barriles en 1980.

Pero la decisión de poner término a la actual superproducción, concederá sólidos argumentos a los partidarios de un alza importante.

La necesidad de ajustar los precios para compensar la reducción de los ingresos que provocará la limitación de la producción obedece a las dificultades financieras que atraviesan algunos países de la OPEP.

El Fondo Monetario Internacional reveló que la balanza de pagos de los países petroleros en su conjunto acusó amplio déficit y durante el primer trimestre de 1976.

Venezuela, Irán, Irak, y Nigeria fueron los países más afectados por esa situación

Inglaterra soporta la peor sequía en 250 años

LONDRES, 24 (AP).– El Gobierno laborista designó hoy al Ministro de Deportes, Denis Howell, para que coordine los esfuerzos que se hacen para afrontar la peor sequía en Inglaterra en unos 250 años.

La designación fue anunciada después que ministros claves se reunieron con el Primer Ministro James Callaghan para tratar el tema de la sequía, que ha secado siembras y presas de agua y amenaza las industrias de las zonas afectadas.

El centro de meteorología de Londres dijo que no hay alivio a la vista.

La sequía es el resultado de tres inviernos secos consecutivos y un verano excepcionalmente árido en una nación-isla que es conocida en todo el mundo por su perenne frío y lluvia.

La última vez que llovió en Londres, en ancho registrable –45 milímetros– fue en la tarde del 20 de julio. Durante los primeros seis meses del año sólo ha llovido diez centímetros, la tercera parte de lo normal.

Gran Bretaña una normalmente 5.500 millones de galones de agua diarios. A través de esfuerzos voluntarios se ha disminuido la cifra diaria en una quinta parte, pero las autoridades dicen que se necesita reducir el consumo a la mitad, para poder conservar las reservas disponibles y evitar la interrupción de la actividad industrial.

No se dieron detalles de las conversaciones de hoy. El Primer Ministro ha convocado a otra reunión de alto nivel para la semana próxima y tratar el tema del agua.

El gobierno racional el agua en las islas del canal y en el sur de Gales, la región más afectada en la isla principal, suspendiéndose desde el lunes el abasto durante 17 horas al día a un millón de personas y por 13 horas a otros 115.000 habitantes.

Se espera que en las próximas semanas se imponga en Londres y otras áreas afectadas la prohibición de consumo doméstico para usos no esenciales.

Bolivia, Chile, Ecuador y Perú se oponen a alza de tarifas en Panamá

Criticaron a EE.UU. por proyecto de aumentar derechos en el Canal

RESCATE DE NIÑOS.- Johannesburgo, 24 (AP) - Residentes de la ciudad de Meadowland, que está cerca de Johannesburgo, corren a la casa de una vecina para rescatar a sus niños después de que la policía disparó gases lacrimógenos en ella. La policía creyó por equivocación que algunos jóvenes que perseguían se habían refugiado en la casa. (Radiofoto AP)

WASHINGTON, 24 (AFP).- Perú, Chile, BOLIVIA y Ecuador se pronunciaron hoy aquí contra el proyectado aumento de los derechos de tránsito por el Canal de Panamá.

Los embajadores de esos cuatro países criticaron esa iniciativa durante una reunión de la Comisión de Consultas y Negociaciones de la OEA (Organización de Estados Americanos).

La comisión no tiene ningun poder de decisión, pero puede hacer conocer la posición de los estados de América Latina al Gobierno norteamericano

El embajador de Ecuador, Galo Leoro, señaló que cuatro países hostiles a los proyectados aumentos representaban en conjunto el 10,5 por ciento del tonelaje que transita por el Canal de Panamá.

El aumento, recordó, consiste por una parte en un aumento de las tarifas de peaje y, por otro lado, en una modificación del sistema contable, que también criticó.

Galo Leoro señaló que el aumento colocará a los países de la costa oeste de América Latina en una situación desventajosa en el mercado mundial.

El representante boliviano, Fernando Ortiz Sáenz destacó por su parte que el aumento tendrá consecuencias desfavorables para un país como el suyo, que no tiene acceso al mar.

En primer lugar provocará un aumento del costo de las exportaciones y, luego también incidirá en las importaciones de bienes de equipamiento necesarias para el desarrollo boliviano.

Ortiz Sáenz señaló que Estados Unidos será considerado como responsable de los aumentos porque la opinión latinoamericana no realiza ninguna distinción entre la compañía del Canal y el Gobierno norteamericano.

María Eugenia Oyarzun, nueva embajadora de Chile ante la OEA, estimó que el aumento total del aumento del precio de peaje será superior a 23 por ciento.

Ese incremento de costos, precisó, costará a Chile entre 2 y 2,5 millones de dólares por año.

También recordó que las tarifas del canal habían sido aumentadas en 1974.

...gún aeropiratas

Libia habría prometido 250.000 dólares por secuestro de avión

EL CAIRO, 24 (AP).- Tres aeropiratas árabes cuyo intento de secuestro de un avión fue frustrado por paracaidistas, dijeron que el jefe del Gobierno libio Moammar Khadafy les prometió 250.000 dólares si llevaban el avión a aquel país, dijo el primer ministro de Egipto.

El Gobierno libio negó la acusación y afirmó a su vez que la inteligencia egipcia había emprendido el secuestro para desacreditar a Libia.

Dos de los tres secuestradores fueron heridos cuando soldados, disfrazados de mecánicos, invadieron el avión para liberar a los pasajeros y tripulantes del Boeing 737 en el aeropuerto de Luxor.

El tercer secuestrador se rindió y ninguno de los 97 pasajeros y tripulantes sufrió lesiones.

El Primer Ministro Mandouh Salem dijo en Luxor después del secuestro ayer que los aeropiratas habían confesado que la misión se las había encomendado el gobernante libio, a quien el Presidente Anwar Sadat ha acusado de librar una campaña de subversión y terrorismo contra el régimen egipcio

Los secuestradores dijeron que Khadafy les prometió 250.000 dólares si forzaban al piloto a llevar el avión hasta Libia.

Funcionarios del Ministerio de Interior dijeron que los individuos también exigieron la excarcelación de tres libios y otros dos árabes y amenazaron con dinamitar el avión si no se cumplía con las demandas.

El Gobierno egipcio acusa a Libia de ser la responsable por el reciente atentado en una estación ferroviaria en Alejandría, en que ocho personas murieron y 60 quedaron heridas, y el dinamitazo de un edificio gubernamental en El Cairo. Libia también ha negado esos cargos.

Khadafy rompió con Sadat debido a que éste rechazó los intentos de fusión de los dos países. La división se vio profundizada por la violenta condena libia del segundo acuerdo del Sinai adoptado por Sadat con Israel.

Salem dijo que uno de los secuestradores llevaba pasaporte jordano, uno pasaporte kuwait y el tercero tenia una tarjeta de identificación palestina. Dos de ellos tenían armas de fuego de mano y el tercero un puñal y una maleta que según afirmó contenía explosivos

Los tres se apoderaron ayer del avión repleto de turistas -en su mayoria franceses y japoneses- cuando hacia el vuelo entre El Cairo y Luxor. Los secuestradores ordenaron al piloto llevar el avión a Libia, pero el piloto dijo que no tenía combustible suficiente y siguió hacia Luxor.

Salem dijo en conferencia de prensa que los secuestradores liberaron a las mujeres y niños y luego de interrogar a estos rehenes, las fuerzas egipcias prepararon un plan para atacar el avión.

Un oficial logró colocarse debajo del fuselaje y vació las llantas. La torre de control dijo por radio a los secuestradores que los mecánicos tenían que abordar la nave para reparar averias hidráulicas.

Los soldados vestidos de mecánicos subieron y bajaron del avión varias veces, para determinar el número de secuestradores y la cantidad de armas.

El primer ministro dio la orden de ataque para antes del anochecer pues los secuestradores ya sospechaban de los "mecánicos".

Ultimas de la noche

PROMESA

SEATTLE, 24 (AP)-El candidato presidencial demócrata Jimmy Carter declaró hoy que si es elegido propiciará la imposición de rigorosas sanciones internacionales "CONTRA LAS NACIONES CULPABLES DE TERRORISMO".Carter dijo que este sería un "Metodo necesario y productivo para contrarrestar esta intolerable amenaza a la paz y la seguridad internacionales".

AVIONETA

CARACAS, 24 (AFP)- Una avioneta Cessna que se encontraba desaparecida desde el 18 de este mes, fue localizada cerca de Choroni, a 130 Kms. al oeste de Caracas, informó esta noche una radioemisora.

MOVILIZACION

WINDHOEK, AFRICA SUDOCCIDENTAL, 24 (AP)- Unidades de la policía han sido movilizadas para custodiar instalaciones importantes contra un ataque guerrillero.

Agentes de la policía en trajes de campaña y portando fusiles automáticos patrullaban hoy instalaciones de radiodifusión y telecomunicaciones alrededor de Windhoek así como otros puntos vulnerables.

Se intentará nueva reunión para poner fin a guerra civil libanesa

BEIRUT, 24 (AFP).- Todas las partes en conflicto se reunirán el viernes próximo en Beirut para examinar un nuevo plan destinado a poner término a la guerra civil libanesa, iniciada hace 16 meses, afirmó hoy aquí el general Mohamad Hassan al Ghonein, comandante de los "Cascos Verdes" árabes.

Ese plan "no se propone obtener una simple tregua , sino una suspensión total de los combates. Los términos "alto el fuego" o "tregua" no tienen más sentido en el Líbano", precisó el General Ghonein, autor de la iniciativa destinada a promover negociaciones entre los beligerantes.

"Todas las partes darán su acuerdo para poner término a los combates", estimó el General Ghonein, después de señalar que la reunión del viernes se realizará a nivel de responsables políticos y militares.

El comandante de los 23.000 "Cascos Verdes" formuló esa declaración luego de entrevistar al líder del Partido Nacional Liberal (PNL), Camille Chamoun, que ocupa los ministerios del Interior y Relaciones Exteriores en el gabinete del presidente libanés, Suleiman Franjieh.

La conferencia entre los beligerantes se realizará en el Ministerio del Interior, provisoriamente ubicado en Achrafieh (Beirut este), donde funciona las instalaciones del Gobierno después que fue bombardeado el edificio de la presidencia.

Chamoun, considerado el dirigente más extremista de la alianza conservadora cristiana, al parecer dio su acuerdo para asistir a esa reunión.

Después de la entrevista de hoy con el General Ghonein, Chamoun admitió que el comandante de los "Cascos Verdes" había expuesto "un nuevo plan para detener los combates. Nosotros examinaremos ese proyecto con los representantes de todos los sectores" que participan en la guerra civil.

El partido falangista (conservador cristiano) de Pierre Gemayel también aceptó intervenir en el proceso de negociaciones y estará representado por Joseph Abu Charaf, miembro del buró político de la organización.

El general Ghonein y sus principales interlocutores se rehusaron revelar las características de ese proyecto destinado a detener las hostilidades.

Los esfuerzos del general Ghonein parecían tropezar , sin embargo, con la actitud intransigente adoptada por los principales protagonistas de la guerra civil aparentemente decididos a continuar la guerra hasta la victoria final.

El líder de la izquierda libanesa, Kamal Joumblat, reafirmó su resolución de combatir y "realizar todos los esfuerzos necesarios a fin de crear condiciones para una lucha que se anuncia larga".

"El Movimiento Nacional (palestino-progresista) no prestará la atención a planes de paz ilusorios y a compromisos políticos ficticios", agregó.

Policía peruana detuvo a 327 estudiantes y obreros

LIMA, 24 (AP).- Un total de 327 estudiantes y trabajadores fueron detenidos por la policía ayer al realizar manifestaciones de protesta y ocupación de locales de una universidad.

Según el Ministerio del Interior, 127 fueron detenidos en la Universidad Nacional de Ingeniería (UNI) sin que se registraran hechos de sangre en ninguna de las demostraciones.

Otros 200 trabajadores y estudiantes fueron detenidos cuando realizaban manifestación en las inmediaciones de la Universidad Nacional de San Marcos.

Un comunicado emitido en la madrugada por el Ministerio del Interior se refiere a la situación en la Universidad Nacional de Ingeniería y afirma que durante la detención se procedió a requisar abundante propaganda subversiva, armas y artefactos explosivos, aunque no mencionó tipos ni cantidad.

El Ministerio hace un relato de los hechos de la UNI que culminaron con la acción de las fuerzas del orden a requerimiento de las autoridades universitarias.

Afirma que el 27 y 31 de julio pasado ocurrieron en la citada universidad "graves incidentes atentatorios al cumplimiento normal de las actividades académicas, que culminaron con la agresión verbal y física a profesores y estudiantes".

Agrega que posteriormente, el 11 de agosto, un grupo de personas, entre las cuales se identificó a estudiantes suspendidos y ocupantes de dos pabellones forzaron las puertas de la galería del pabellón central e irrumpieron en forma "prepotente e irresponsable".

Destaca luego que ante esa "situación crítica" que culminaba con la paralización de la actividad académica y la destrucción del patrimonio universitario, "originada por un grupo de activistas políticos de extrema izquierda" se solicitó la presencia de las fuerzas del orden, registrándose ayer la detención de 127 estudiantes.

El comunicado advierte a la opinión pública que no se deje influenciar por informaciones tergiversadas y requiere la colaboración de estudiantes y trabajadores para solucionar todos los problemas que encara el país.

Entretanto, el Consejo Ejecutivo de la Universidad aprobó suspender por una semana las actividades académicas, luego que la misma fuera ocupada durante 10 días por estudiantes que ayer fueron desalojados por la fuerza pública.

El rector Jorge Cabrera Tapia dijo que los estudiantes, de "conocida tendencia extremista" capturó pabellones y "llegaron a convertirlo en un taller de proselitismo y agitación política partidaria, permitiéndose albergar a mucha gente extraña a la universidad".

Por su parte, la prensa local informó hoy que la policía detuvo a unos 200 estudiantes y trabajadores que realizaban manifestación en las inmediaciones de la ciudad universitaria de San Marcos. El operativo policial duró unos 90 minutos y no se ha informado si los detenidos han recuperado ya su libertad.

RECURSOS.- Lukula, Nepal, 24 (AP) - El montañista Phil Trimble, de la Expedición Bicentenario de Estados Unidos al Everest, es cargado por un sherpa en la ruta hacia la afamada cima, luego de lesionarse en un tobillo. Un médico asegura que Trimble tiene posibilidades de llegar a la cumbre. (Radiofoto AP)

EE.UU. y Corea del Norte discutirán hoy seguridad en zona desmilitarizada

- SEUL, 24 (AP).– Corea del Norte aceptó asistir mañana a una reunión de la comisión conjunta del armisticio militar para discutir la seguridad de los norteamericanos en la zona desmilitarizada entre las dos Coreas.

Estados Unidos solicitó la reunión y propuso que fuese hoy Pero Corea del Norte propuso aplazarla hasta mañana y Estados Unidos aceptó.

Estados Unidos solicitó que la reunión fuese en Panmunjon, la aldea de la tregua en la zona desmilitarizada, para solicitar a Corea del Norte la garantía de que no se repetirá el choque de la semana pasada en el que guardas norcoreanos mataron a dos oficiales del ejército norteamericano.

Robert Funseth, vocero del Departamento de Estado, dijo que Estados Unidos solicitará la garantía de que "no se hará daño a nuestra gente".

Pero el departamento tuvo un gesto conciliatorio en sus nuevos comentarios a la declaración hecha por el Presidente norcoreano Kim Pal-Sung, quien calificó de "lamentable" el incidente en Panmunjon.

"Reconocemos que la declaración norcoreana expresa pesar por el incidente y consideramos esto un paso potivo", dijo Funseth. "Pero esto no altera de todos modos el tráfico hecho de que dos oficiales norteamericanos fueron brutalmente muertos a golpes sin provocación".

Funseth añadió que la garantía norcoreana de que los norteamericanos estarán seguros en el futuro "mejorará el clima" en Corea.

Entregarán en dos años planta de aceite de maní

SANTA CRUZ, 24 (PRESENCIA).-- A principios de 1979, deberá entregar en funcionamiento la planta aceitera de maní, en San Ignacio de Velasco, según un contrato firmado entre el Comité de Obras Públicas, representantes de ese pueblo chiquitano y la firma "Reximport Limitada".

Los documentos dicen que la planta debe ser entregada dentro de 780 días, a partir de la firma del contrato. Se trata de una realización más dentro los Diez Proyectos Agroindustriales planificados hasta 1980.

Tito Justiniano, presidente interino del Comité de OO.PP., anunció que los equipos y maquinarias, de procedencia norteamericana, tendrán capacidad para procesar 60.000 kilogramos de maní por día, pudiendo ampliarse hasta 120.000, posteriormente y de acuerdo a la producción de materia prima.

La instalación de esta planta en San Ignacio permitirá un desarrollo de la región, donde recientes estudios de suelos han confirmado que las tierras son potencialmente aptas para este tipo de oleaginosas. El propósito del C.OO.PP. es crear un subpolo de desarrollo, como complemento del Polo del Sud este, que comprende una serie de industrias.

AUTORIDADES

Para suscribir el contrato, llegaron a esta ciudad el Alcalde Carlos Roca, a su vez representante cívico de la Chiquitania; el Ex-Vicario Apostólico de Chiquitos, monseñor José Rosennhamer, y otras personas.

Según los técnicos de la autarquía, se trata de un proyecto básico para impulsar el desarrollo de San Ignacio, que estará en pocos años más vinculado por una carretera estable a esta ciudad.

Por su parte, los representantes de San Ignacio comprometieron para hacer exitoso el proyecto, cooperar en todo lo que esté al alcance de ellos y motivar interés por el cultivo del mani entre la población.

Rosennhamer dijo en esa oportunidad que durante muchos años, ha venido incentivando el desarrollo de la provincia. "Miles de velasquinos -dijo- cifran sus esperanzas de superación en esta planta."

Actualmente, funciona en esa región una granja experimental, donde se están logrando variedades de mani de mayor producción, que servirán como semillas, además se presta asistencia técnica a los campesinos.

AGUAS CONTAMINADAS.- El Gerente General de SEMAPA, Cnl. Edgar Claure, observa el ingreso de aguas servidas al canal de riegos en La Maica, era el producto de una compuerta instalada por los campesinos hace 24 años.

ENA busca merca[...] para arroz en Eur[...]

SANTA CRUZ, 24 (PRESENCIA).- La Empresa Nacional del Arroz está en contacto con empresas extranjeras para la exportación -este año- de 40.000 toneladas métricas de arroz a mercados europeos, según se anunció aquí oficialmente.

ENA sostiene que habrá una sobreproducción de 40.000 toneladas y que todos los silos disponibles, tanto en Santa Cruz, Cochabamba, Oruro como La Paz, están prácticamente llenos.

Hay necesidad urgente de descongestionar el producto, puesto que se aproxima la época de la nueva cosecha. Las exportaciones se realizarán, según se dijo, por el puerto argentino de Rosario.

Se ha concretado el precio FOB Rosario de 412 dólares la tonelada, para el arroz de primera calidad, y 385 dólares para el arroz popular. Los personeros de ENA están concientes que esos precios "no son halagadores" pero que son aceptables y permiten cubrir los costos de producción.

Los arroceros no están en su mayoría conformes con la nueva política que imprime ENA. Sostienen que están siendo perjudicados, porque al margen de restringirles la compra de arroz, se les advirtió que el próximo año se adqu[...] arróz que reunan ci[...] diciones, dejando el r[...] producción al libre [...]

Desde el punto [...] técnico, éstas medida[...] tivas. Primero por[...] permitiendo la sele[...] semillas que, necesa[...] motivará el mejoram[...] calidad. El produc[...] ahora cultivar con m[...] dado y seleccionar [...] para determinado [...] semillas, realizar [...] permanentes y buscar [...] do, el mejoramiento [...] ducto.

Otros estiman qu[...] didas llegaron "dema[...] veras" sin preparar[...] ductor, gente humilde [...] por ciento, para los [...] técnicos. Pero [...] reconocen que la nuev[...] de ENA está hacien[...] productores se atr[...] pensar en una [...] mecanización y e[...] troducción de nuevos [...] para reemplazar a lo[...] tradicionales, d[...] rendimientos son bajo[...]

Los técnicos sost[...] utilizando nuevos [...] riego, insecticidas, he[...] otros controles, se p[...] tivar cuatro veces [...] misma área de cultiv[...]

Noticias de Santa Cruz

SANTA CRUZ, 24 (PRESENCIA).- El Ministerio de Asuntos Campesinos dió instrucciones - según se informó - para que los campesinos asentados dentro la Reserva de El Chore, al norte de esta capital, sean trasladados a San Julian, donde se promueve nucleos de colonizadores. El Chore, es una reserva forestal de importancia.

ALQUILERES.-

Durante su visita a esta ciudad, el Ministro de Urbanismo y Vivienda, Santiago Maesse, pidió a la población denunciar cualquier intento de aumentar el costo de alquileres de viviendas. Advirtió que está prohibido elevar los alquileres, bajo severas sanciones. Asimismo, dijo que es ilegal el cobro de esos arriendos en moneda extranjera, especialmente dólares.

REBAJA DE FLETES.

La Red Oriental de Ferrocarriles ha recibido instrucciones del gobierno para rebajar en un 50 por ciento los fletes a firmas y personas que internen mercaderías a esta ciudad, con destino a la Feria Exposición que se realizará el próximo mes. Con esa medida, se trata de incentivar el encentro empresarial internacional.

BOMBARDEO.-.

Desde hace varios días, en el polígono de tiro de la FAB, en Viru Viru, se realizan prácticas de bombardeo por una escuadrilla de aviones F-86. Las prácticas según el comandante del Escuadrón de Cazas, mayor Erwin Greminger, se prolongarán por siete días más. La población ha sido advertida oportunamente.

FIESTA DEL PESCADO.

En octubre, se realizará en San Ignacio, la Fiesta del Pescado, en la represa de Guapomó, construida por el Comité de Obras Públicas. Se trata de una fiesta folclórica donde se realizan concursos de pesca, bailes, Se está buscando convertir a la región en un objetivo turístico. La comuna impulsará el cultivo de varias especies como tilapia, yacunda y otras. Técnicamente, se trata de evitar la palometa o piraña.

ACEITE DE MANI.- Ejecutivos del Cimité de Desarrollo de Santa Cruz, la firma Reximport y autoridades de San Ignacio de Velasco firman contrato para la instalación de una planta de aceite de maní.

Será retirada compuerta que contamina canal para riegos próximo a Cochabamba

COCHABAMBA 24 (PRESENCIA).- El Sistema de Riegos dispuso el retiro de una compuerta que los campesinos colocaron hace 24 años, en la tubería del alcantarillado y les permitía desviar las aguas servidas hacia un canal para el regadío de sus parcelas de cultivo. La compuerta fue "descubierta" hace dos días, por personeros de SEMAPA, en La Maica, al sud de la ciudad. El gerente de SEMAPA, coronel Edgar Claure Paz, realizó una inspección a la zona, constatando la salida de aguas servidas desde la compuerta, hacia el canal que conduce el caudal proveniente de la represa de la Angostura. Claure Paz, dijo que la conducción de aguas servidas por canales descubiertos constituye un peligro para los campesinos asentados en las inmediaciones. "Si bien las aguas servidas pueden usarse en ciertas labores de regadío, constituyen un peligro potencial para o los campesinos" acotó.

Desde la compuerta, las aguas servidas corren junto con el caudal de la Angostura hacia el sud, irrigando extensas parcelas en las que se cultivan especialmente legumbres, que los campesinos transportan a la ciudad para su venta en las ferias bisemanales.

Claure Paz indicó que las aguas servidas no contaminan las verduras, porque en el proceso de crecimiento se "fagocitan" las bacterias, pero los campesinos al cosechar sus productos acostumbran lavarlos en las aguas contaminadas.

Por otro lado, señaló que la compuerta es responsable de muchos problemas en el sistema de alcantarillado, porque en época de lluvias los campesinos dejan abierta la misma, permitiendo el ingreso a las tuberías, de un excesivo caudal que ocasiona una peligrosa "sobrepresión". El caudal empuja a las aguas servidas hacia la ciudad, ocasionando reventones en las calles. Añadió que las aguas servidas que surgen de la compuerta no llevan materias sólidas, lo que hace presumir que éstas se depositan en las tuberías.

Las observaciones que hizo el Gerente de SEMAPA, ocasionaron preocupación en las autoridades de la oficina regional del Ministerio de Agricultura.

Luego de una inspección al lugar, cumplida por el director departamental, Ing. Segundo Alandia, y el jefe de Riegos, Ing. Cristóbal Baldivieso, ambas autoridades determinaron que la compuerta sea quitada.- Baldivieso, explicó que la oficina a su cargo no autorizó la colocación de la misma y según informes de los campesinos, habría sido construida hace 24 años.

Baldivieso acotó que la oficina de Riegos no tiene ningún interés en mantener la estructura, por el peligro que representa para la ciudad el consumo de verduras contaminadas. La responsabilidad corresponde a los campesinos de la zona, que colocaron la compuerta para aprovechar las aguas servidas en el regadío de sus parcelas, cuando no existía el Sistema de Riegos, que administra el caudal de la represa de la Angostura, distribuido, por dos canales, a más de 5.000 usuarios.

Por otro lado, el Alcalde, Humberto Coronel Rivas, expresó su preocupación por el peligro potencial que representa el consumo de productos agrícolas "que crecen con aguas contaminadas".- Poco después de la denuncia de SEMAPA, Coronel Rivas, dijo que urgía a las autoridades del departamento adoptar algunas determinaciones, en defensa de la salud del pueblo.

Según dirigente cívico:

Cochabamba no discutirá res[...] de estudio técnico de mini -ac[...]

SANTA CRUZ, 24 (PRESENCIA).- Cochabamba no discutirá en absoluto, la definición de los estudios técnico-económicos encargados por el gobierno para ubicar las mini-acerías en el país, según declaró el presidente de la Junta de la Comunidad de Cochabamba Hugo Bilbao la Vieja.

En una entrevista a "EL PAIS" el presidente de JUNCO, dijo por otra parte, que esa institución no acepta ninguna participación de sus miembros en un foro público, porque "la ciencia y la tecnología no admiten debate público".

Con motivo del quinto aniversario de la Revolución Nacionalista, un periodista de esta ciudad fue invitado por la Dirección de Informaciones a viajar a Cochabamba, para cubrir la actividad del presidente Banzer. El reportero de "El País" aprovechó para entrevistar al presidente de JUNCO.

"Si los estudios técnicos demuestran la factibilidad técnica-financiera y social, para que se instale en Santa Cruz la mini-acería, Cochabamba no discutirá absolutamen[...] habría sido la dec[...] textual de Bilbao, [...] diario local.

En las últimas se[...] problema de las minia[...] vó a una especie de [...] entre representantes d[...] bamba y Santa Cruz. S[...] plantear la realizació[...] foro nacional, se desvi[...] blema y se entró en a[...] ajenos al problema, [...] cuestiones de "patriotis[...] algunos casos.

A todo esto, se sum[...] según algunas publicacio[...] la sede del gobierno, la [...] norteamericana Mc [...] recomienda en su estu[...] instalación de la mini-ac[...] el Mutun. El propio g[...] Banzer, dijo, al principio [...] impase, que no sería él qui[...] termine la ubicación de[...] complejo mineralógico, si[...] estudios.

Según "El País" [...] hace esta aclaración "t[...] en cuenta el sentido [...] mandad y con concept[...] elevado criterio sobre [...] blemas relacionados [...] desarrollo nacional".

El pasado fin de semana:

Presidente de la República visitó colonia Villa Banzer

TRINIDAD, 24 (PRESENCIA).- Un bien ganado fin de semana en esta pintoresca como atractiva región, pasó el Presidente de la República, quien tuvo que soportar el calor y la "sequía", para caminar unos buenos kilómetros en medio de la "sarteneja", acompañado de su esposa y del Jefe de la Casa Militar, para poder llegar a "Villa Presidente Banzer", para compartir con los campesinos asentados y observar los trabajos que se realizan para convertir a esta localidad nueva, en una población desde donde se irradie el crecimiento agrícola de esta parte del Beni.

El Gral. Hugo Banzer Suárez, invitado por uno de los ganaderos del lugar a visitar su hacienda, donde pasó el día sábado y domingo, tuvo la satisfacción de descansar cómodamente en medio del alegre y bullicioso trajín de los animales, en dos días de agradable permanencia que, a decir de los comentarios, "lo han dejado rejuvenecido".

Desde esta hacienda, primero en movilidad, posteriormente a pie, se trasladó hasta el asiento campesino, conversó con este grupo de agricultores, les instó al trabajo productivo y pensando en el engrandecimiento de la población, que era buscar el progreso y el desarrollo de una comunidad que sea el ejemplo de los otros asentamientos que se realicen posteriormente.

Hizo entrega de material escolar, herramientas, medicamentos y ropas, y tuvo ocasión de ver también parte del camino o "senda ensanchada" de San Ramón a Trinidad, cuyo tramo hacia el sur ha sido adjudicado a la empresa "Munguía".

De igual forma, también inspeccionó los trabajos que le han sido encomendados al Comité de Obras Públicas y Desarrollo del Beni en "Villa Banzer".

La capital beniana supo de la presencia del primer mandatario en muy escasos círculos y la falta de información tuvo desorientada a la población, que hacía conjeturas sobre el lugar donde se encontraba el Gral. Banzer.

Santa Cruz está cubierta por una densa capa de humo

SANTA CRUZ, 24 (PRESENCIA).- Desde hace dos días, esta ciudad se encuentra cubierta por una densa capa de humo por incendios de plantaciones, que se registran el regiones próximas a esta ciudad

Esto también ha provocado un aumento de la temperatura. Otro fenómeno que ha causado extrañeza es el hecho de que las aves, bandadas de loros, que en esta época emigran hacia el norte, actualmente están de regreso posiblemente por la dificultad que tienen de cruzar la nube de humo de los incendios.

El fenómeno ha causado confusión entre la gente

Comandante de la GNSP en Cochabamba recibe homenaje de clases y guardias

COCHABAMBA, 24 (PRESENCIA).- El Comandante de la Guardia Nacional, coronel Eduardo Zamora Carvajal, será condecorado por la Asociación de Clases y Guardias, en merito al trabajo, calificado como positivo, en beneficio del personal subalterno de esta institución.

El coronel Zamora Carvajal, destinó fondos para la construcción de baños y duchas para los efectivos de la Guardia, actualmente se construye un casino para clases y guardias. El acto de condecoración se realizará en el patio del cuartel de la Guardia, con la asistencia de autoridades civiles y militares del departamento.

Entre tanto, se conformó el Comité Impulsor de la Granja de Rehadapatación Social que presidirá Cira Aguayo de Mendizabal. El citado comité tiene por objetivo financiar los recursos para la construcción de una granja de rehabilitación en el Chapare. Jefes de la Guardia gestionan ante el Instituto de Colonización la cesión de mil hectáreas en la región de Bulo-Bulo, segunda sección de Pojo, en la provincia Carrasco.

Autoridades policiales, expresaron reiteradamente la necesidad de construir una granja en el departamento porque el traslado de delincuentas a las instituciones que funcionan en La Paz, ocasionan dificultades por la distancia.

Se entregaron 400 titulos a los campesinos en Samaipata

SAMAIPATA, 24 (PRESENCIA).- Han sido entregados 400 títulos ejecutoriales a los campesinos de varias comunidades de la provincia Florida, a cargo del Teniente de Navío Raúl Hebia Gutiérrez, quien visitó esta localidad en compañía de Guillermo Arratia, Coordinador de la Federación de Campesinos de Santa Cruz.

Hebia Gutiérrez y Arratia, entregaron a los poseedores de los títulos, que se debía al apoyo del Presidente de la República, General Hugo Banzer Suárez y del Ministro de Asuntos Campesinos Alberto Natusch Busch en dotar tierra a los campesinos, para que las exploten adecuadamente.

Las entregas se realizaron en forma gratuita y personal, también estuvieron presentes Augusto Artega, juez agrario y Juan Banegas, dirigente provincial y delegado ante la Federación departamental.

Los campesinos que recibían títulos de propiedad, no ocultaron su satisfacción por la cristalización de sus aspiraciones de tener su tierra propia aunque sea pequeña.

CITIZEN

PISOPAK

IMPORTADORA FERNANDEZ
JENARO SANJINES 439
TEL.64529-CASILLA 5174

SILVANA
El reloj suizo de confianza

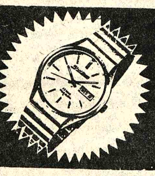

Distribuidores para Bolivia:
LA PRECISION
Casilla 569 - Cochabamba

Universidad Boliviana

Universidad Mayor de San Andres
Departamento de Gestiones, Registros e Inscripciones
Inscripciones Segundo Semestre 1976

Se comunica a los señores estudiantes de la Universidad Mayor de San Andrés, que para la ratificación de sus inscripciones para el segundo Semestre del presente año, que se inicia el 13 de septiembre próximo, deben apersonarse a sus respectivas Carreras, de acuerdo al siguiente rol alfabético: (portando la matrícula I/76 además del formulario de ratificación que debe adquirirlo en Caja)

A- B - Lunes 23 de Agosto
A-CH-D - Martes 24 de Agosto
E- F - Miércoles 25 de Agosto
G-H-I - Jueves 26 de Agosto
J-K-L-LL - Viernes 27 de Agosto
M-N-Ñ - Lunes 30 de Agosto
O-P-Q - Martes 31 de Agosto
R-S - Miércoles 1°. de Septiembre
T-U-V - Jueves 2 de Septiembre
W-X-Y-Z - Viernes 3 de Septiembre

La Paz, 19 de agosto de 1976

Víctor Endara Peña
JEFE DEPTO. GESTIONES
REGISTROS E INSCRIP.

V°.B°.

Dr. Victor Hugo Guerra
SECRETARIO GENERAL DE LA UBMSA

Materiales para minería

Precios sumamente rebajados y entrega inmediata

XANTATO DE POTASIO (CONTRA Z-5)
SACOS METALEROS DE YUTE TIPO "CALCUTTA" 30"x20"
ZAPAPICOS DE 5.5 LBS. C/U
CARRETILLAS INGLESAS MARCA "BASFORD" CON RUEDA DE FIERRO
BARRENOS DIVERSAS MEDIDAS

Sociedad Minera Comercial Limitada
(SOMCO Ltda).

Calle Rosendo Gutiérrez N° 481
(Sopocachi)

Telfs: 61711 - 27271.
Casilla N° 4825 - La Paz

Fondo Complementario Fabril

Licitación Pública N° 1/76
SEGUNDO LLAMAMIENTO

Por resolución de la H. Junta de Amonedas del Fondo Complementario Fabril, se convoca por segunda vez a propuestas para la adquisición de un inmueble en la ciudad de COCHABAMBA para la instalación de la Agencia Regional de la institución, bajo las siguientes bases :

Una casa de dos o más plantas o en propiedad horizontal, planta baja y/o primer piso, ubicado con preferencia sobre calle o plaza del centro de la ciudad.

Las propuestas deberán cumplir con las siguientes especificaciones :
UBICACION. Radio no mayor de seis cuadras a la plaza principal.
SUP. DE TERRENO. No menor de 400 mts.
SUP. CONSTRUIDA. No menor de 500 mts.
CONSTRUCCION. Apta para uso de oficinas y demás dependencias.
a) Documentos de propiedad saneados.
b) Títulos de propiedad amparado por un certificado alodial de la oficina de Derechos Reales.
c) Plano de ubicación
d) Impuestos pagados al día.

Las propuestas deberán presentarse en sobres sellados y lacrados y con las demás formalidades legales hasta horas 18.00 del día 15 de septiembre de 1976 en Gerencia General de la institución, calle Figueroa N°. 773, Tercer piso.

La Paz, 25 de agosto de 1976
GERENCIA GENERAL

Fondo Complementario Fabril

Licitación Pública N°. 2-76
SEGUNDO LLAMAMIENTO

Por resolución de la H. Junta de Almonedas del Fondo Complementario Fabril, se convoca por segunda vez a propuestas para la adquisición de un inmueble en la ciudad de SANTA CRUZ para la instalación de la Agencia Regional de la institución, bajo las siguientes bases :

Una casa de dos o más plantas o en propiedad horizontal, planta baja y/o primer piso, ubicado con preferencia sobre calle o plaza del centro de la ciudad.

Las propuestas deberán cumplir con las siguientes especificaciones :
UBICACION. Radio no mayor de seis cuadras a la plaza principal.
SUP. DE TERRENO. No menor de 400 mts.
SUP. CONSTRUIDA. No menor de 500 mts.
CONSTRUCCION. Apta para uso de oficinas y demás dependencias.
a) Documentos de propiedad saneados
b) Títulos de propiedad amparados por un certificado Alodial de la Oficina de Derechos Reales.
c) Plano de ubicación.
d) Impuestos pagados al día.

Las propuestas deberán presentarse en sobres sellados y lacrados y con las demás formalidades legales hasta hrs. 18.00 del día 15 de septiembre de 1976 en Gerencia General de la institución, calle Figueroa N°. 773, tercer piso.

La Paz, 25 de agosto de 1976
GERENCIA GENERAL

Guía Profesional

Médicos

Dr. EDDY VILLALBA CARO
GINECOOBSTETRA

Prenatal.- Partos. Complicaciones.- Flujos.- Hemoragias.- Planificación familiar.- Irregularidades menstruales.- Transtornos sexuales matrimoniales.-

CONSULTORIO.- Sagárnaga 288.- (Altos Suc. Banco Boliviano - Americano).
MAÑANAS 9.- 12.
TARDES.- 14 - 20.

DR. ALFREDO RAMIREZ TORRICO
CIRUJANO UROLOGO

Estudios especialización Universidad de Chile.
Cirugía y enfermedades de riñones, vejiga, próstata, genitales, infertilidad, venéreas, etc. Avenida Camacho 1377 Teléfonos 57219 - 64817.

Consultas: Horas 14-19; sábados 10-12.

DR. ALBERTO MARIACA V
MEDICO CIRUJANO

Medicina interna. Esp. Gastroenterología, Estómago, intestinos, apéndice, hígado, vesícula biliar, páncreas, etc. Trastornos de la nutrición. Consultorio Plaza Venezuela 3er. piso (Edificio Sobima) Altos O.K. de horas 14 a 17 y de 19 a 20.30.
Teléfonos: Consultorio 65178. Domicilio 23832.

Dra. SONIA A. OCAMPO
GINECOLOGIA-OBSTETRICIA

Estudios universitarios y especialización Brasil y México. Atiende Prenatal, partos, enfermedades de señoras, planificación familiar.

Consultorio Ayacucho 208 1er. piso. Edificio Flores horas 15-19. Teléfonos 25459 Domicilio 43429.

DR. MARIO MENDEZ ELIAS

Especializado Neurologia y Neurocirugia Europa.
Enfermedades, cirugía del cerebro, médula, nervios, traumatismo, craneocerebral, vertebral Epilepsia, Neuralgias, dolor por radiofrecuencia.
Edificio Venezuela, Capitán Ravelo 2070 primer piso, horas 16 a 17, teléfono 82909 - 58075.

DR. FABIO PRADO BARRIENTOS
ENFERMEDADES DE PIEL

Hospital de Buenos Aires.- San Pablo.- Santiago de Chile. Eczemas - Alergias. Tiñas, Acné. Consultorio Edificio Castilla 2do. piso, oficina 201 (Loayza 250) Teléfono 56641, 16.30 adelante.

DR. JAIME C. TERAN T.
GINECOLOGIA Y OBSTETRICIA

Especialización en los Estados Unidos de Norte América. Miembro de la Asociación de Ginecología y Obstetricia de Norte América Laparoscopia Cauterización por congelamiento.
Consultorio Avenida Villazón 1966.- 2do. piso, teléfono 25050. De horas 9 a.m. - 12:30. Domicilio teléfono 43558.

DR. ERLAND PACHECO [...]ÑA
Internista-Endocrinólog[...]

Boeio, obesidad, infertili[...] diabetes, trastornos [...] crecimiento, menopausi[...] climaterio. Medicina Inte[...] Consultorio Av. Arce 2390 T[...] fono 20987 Domicilio 41596 H[...] 17 a 19.30

DR. GUILLERMO SUARE[...] TEJADA
UROLOGO

Cirugía y enfermedades de [...] ñones, vejiga, próstata, ge[...] tales, venéreas, etc., trastorn[...] uro-genitales de la infancia. Consultorio Mercado 996 Es[...] Yanacocha 4°. Piso. Horas 18 [...] 20 p.m.

Abogados

DR. MARTIN CASTRO MEDRANO
ABOGADO

Asuntos civiles, administrativos, sociales, contratos en general, divorcios.
Acepta poderes del interior y exterior de la República.
Bufete: Yanacocha 301. cuarto piso, oficina 8. Teléfono: 62657 - Casilla 970.

ARTURO VILLANUEVA RODRIGUEZ
ABOGADO

Atención personal en juicios civiles, penales, sociales.
Consulta Gratuita, Yanacocha 301, teléfono 42934, casilla 2546.

PRESENCIA

Director: Huáscar Cajías K.
Co-Director Gerente: Armando Mariaca V.
Jefe de Redacción: Mario Maldonado V.

Ahorro interno e inversiones

El país ha ingresado en una etapa de desarrollo que tiene que ser cada día más acelerado. A ese objetivo tienden los planes elaborados por el gobierno. Ellos suponen, sin embargo, que se cumpla una condición no fácil: que nosotros mismos, tanto a través del sector público como del privado, proveamos las dos terceras partes de las inversiones que han de requerirse.

Esta condición supone el cumplimiento de varios objetivos. Ante todo, que no sigamos la tendencia al exagerado consumo, especialmente de aquellos bienes que, dadas nuestra situación, pueden considerarse como suntuarios; por consiguiente, que se genere ahorro lo que, en palabras simples, quiere decir que los ingresos sean superiores a los gastos, balance favorable que no ha de ser fácil de alcanzar en vastos sectores de la población que todavía apenas consiguen sobrevivir adquiriendo lo imprescindible. Pero no bastará ahorrar porque si tal fuera el objetivo, tendríamos que considerar como un modelo digno de imitación al ciudadano que esconde su dinero bajo el colchón o el avaro que lo atesora para tener el gusto de contemplarlo: el ahorro tiene que ser invertido, volcado a fines productivos, a crear fuentes de trabajo y a aprovechar nuestras riquezas hasta ahora sólo potenciales.

Ya se han conseguido algunos éxitos en este campo. Bástenos citar como ejemplo, el de los transportes de carga y pasajeros. No es aventurado afirmar que hoy las dos grandes empresas estatales -ferrocarriles y aviación- tienen un capital inferior al representado por los miles de vehículos automotores que transportan pasajeros y carga por nuestros caminos y calles.

Pero faltan todavía oportunidades para invertir los ahorros pequeños, esos que se generan en círculos familiares, en los grupos que no pueden o no quieren formar una empresa propia. Cuando hay un superávit en los presupuestos personales o familiares es común que se lo destine al consumo, frecuentemente de bienes poco significativos para el desarrollo de nuestra economía y que, por el contrario, pueden implicar una presión sobre nuestras reservas de divisas, su gasto en lo que no es constructivo o que lo es en muy escasa medida.

Desde luego, queda otra salida: la de los depósitos que devengan intereses. Aunque esta solución, que ya es algo positivo, es cada vez seguida, no es tan ahora como la que podría provenir de inversiones productivas. Ante todo, porque buena parte de esos depósitos no se destinan, en los créditos que surgen en consecuencia, a cumplir nuestro planes de desarrollo. Todavía son relativamente escasos los préstamos que se destinan a producción; tales préstamos suelen provenir de entidades oficiales y no de los ahorros de particulares. Por otro lado, los más avisados saben que los intereses apenas compensan la devaluación, la pérdida de valor adquisitivo del dinero, a causa de la etapa de inflación incontenible que vive el mundo entero y que hace poco menos que estériles hasta los depósitos hechos en las monedas llamadas fuertes.

La consecuencia suele ser el gasto de consumo y hasta el despilfarro y no precisa ni exclusivamente en los sectores más pudientes de la población.

Por eso, si queremos que el ahorro interno sea uno de *los puntales* del desarrollo y se invierta en empresas que *interesan* a nuestro fortalecimiento económico hay que alentar no sólo el ahorro en dinero -eso es bueno- sino también abrir posibilidades para inversiones que impliquen adquisición de propiedad. Hay que pensar, en el pequeño ahorrista que, en conjunto, permitirá conseguir fuertes sumas totales. Nos referimos principalmente a la adquisición de acciones en empresas privadas o mixtas.

Es verdad que habrá que crear el hábito de hacer esas adquisiciones. Para formarlo, es necesario que se den las condiciones en que actualmente operan las sociedades anónimas, hoy poco menos que entidades familiares en las que es difícil participar. La experiencia mundial puede ayudarnos mucho en este campo.

Como consecuencia, se torna imprescindible y urgente, fundar una bolsa de valores en que puedan adquirirse acciones. Sin esta institución seguiremos con las prácticas actuales en que el público ignora el precio y rendimiento de las acciones y éstas sirven más para concentrar la propiedad que para ampliarla, como ha sucedido en las naciones desarrolladas. No hay por qué seguir con las transacciones actuales, que se realizan en privado y entre amigos. De tal modo, se desnaturaliza a las propias empresas y se eliminan sus posibilidades sociales inclusive dentro de una economía predominantemente capitalista, como la que vivimos y que, para dar frutos óptimos, tiene que extender la propiedad de los bienes de producción y no restringirla.

Si abrimos esta oportunidad al ahorro, habremos facilitado la creación del ahorro y la inversión nacionales, que son imprescindibles para cumplir nuestros planes de desarrollo y, al mismo tiempo, surgirá la posibilidad, tan deseable y poco realizada, de que surja un auténtico accionariado obrero.

El contrato colectivo de trabajo en nuestra realidad socio-laboral

POR ANTONIO PAREDES VELASCO

(CONCLUSION)

Ahora bien, en cuanto a la contratación colectiva, que supone la libre negociación entre trabajadores y empleadores, la mencionada línea de conducta estatal ha incidido de manera negativa, al restringir la capacidad de negociación de las partes y al bloquear la experiencia sindical y patronal en ese campo. De esa manera, se ha contribuido -aunque sea de manera indirecta- al debilitamiento de los sindicatos como parte fundamental de la contratación colectiva. En otro sentido, la administración del trabajo ha asumido muchas veces un papel de mecanismo de control político o de presión, dejando de lado sus objetivos técnicos e institucionales. A este nivel, pues, el Estado ha fracasado en sus pretendidas labores de árbitro y de valor institucional de las relaciones profesionales y pasado, por el contrario, a formar parte de las mismas, en calidad de parte interesada. Todo ello, ha contribuido indudablemente, a la configuración de un cuadro negativo, en el que resalta la ausencia de una tradición de negociación colectiva bilateral.

En síntesis, el peculiar intervencionismo estatal que mediatiza las relaciones profesionales en nuestro país, emerge como un otro factor de restricción y limitación a la contratación colectiva.

c) **Debilidad de la estructura sindical.-** Los sindicatos tienen la calidad de parte directamente interesada en el fenómeno de la contratación colectiva; más aún, constituyen el presupuesto necesario para su existencia y desarrollo. En este orden, diremos que en el país, las organizaciones sindicales se muestran particularmente, débiles en cuanto a experiencias y logros en el campo de la negociación y contratación. Este hecho se halla ciertamente ligado a los fenómenos ya analizados en los puntos anteriores, tales como el incipiente desarrollo industrial del país y el intervencionismo estatal. En efecto, por las razones ya anotadas, la institución sindical no tiene posibilidades significativas de tender a su expansión cualitativa y a un desarrollo uniforme. Los grandes sindicatos estarán siempre ligados a los segmentos industriales modernos, mientras que aquellos que, carecen de significación alguna o solamente llevan el nombre de tales, estarán ligados a los segmentos atrasados, todo esto, con el aditamento, de que, allí donde el sindicalismo ha logrado consolidarse, sus actividades se encuentran mediatizadas por el Estado y hasta anuladas, como en el caso de la contratación colectiva. La consecuencia de todo esto es -una vez más- la ausencia de una tradición en la materia.

En circunstancias como las anteriores, la actividad sindical ha tenido que tentar alternativas distintas a la negociación colectiva, para el logro de determinadas reivindicaciones y que al ser consideradas políticas, determinaron una mayor vulnerabilidad de la institución sindical a las reacciones gubernamentales y una mayor sensibilidad a las oscilaciones políticas del país. En resumidas cuentas, la compleja problemática sindical ha determinado también, por sí misma, una falta de perspectiva en el desarrollo de la contratación colectiva.

d) **Naturaleza de nuestra legislación.-** Todo lo explicado acerca de las tendencias de nuestra legislación positiva laboral, es perfectamente aplicable en el campo de las restricciones y limitaciones a la contratación colectiva, que se originan en el fenómeno jurídico. No cabe, pues, más que reiterar que las deficiencias inherentes a nuestra propia legislación, se repiten en el área de la contratación colectiva y que, sumadas a los factores económicos, sociales y políticos, ya anotados, configuran un cuadro precario en la materia.

CONCLUSION

El análisis de la contratación colectiva, nos permite llegar a la conclusión básica de que, al no existir una tradición social y jurídica en la materia, se ha perdido de vista la enorme importancia y la necesidad de esta institución jurídico-laboral.

De otra parte, nos ha mostrado que la contratación colectiva puede llegar a constituirse en un interesante mecanismo de solución y superación de las deficiencias inherentes a la legislación laboral.

Llevada a la práctica,

(Pasa a la página 14)

Arrupe: jesuitas, pluralismo ideológico y mundo moderno

ESPECIAL DE IPS

VENEZUELA, AGOSTO, (IPS) - Pedro Arrupe, Superior General de la mayor congregación religiosa existente en el mundo, la Compañía de Jesús, expresó que los jesuitas han abandonado el monolitismo juesuítico para abocarse a la libertad pluralista de ideas y concepciones.

"El Papa Negro", como se conoce popularmente al Padre Arrupe, dirige una comunidad de más de 30 mil personas repartidas por los 105 países. De esta cifra, la Compañía de Jesús tiene más de 4.500 miembros en América Latina.

El Padre Arrupe llegó al país hace una semana para asistir a la reunión de los Provinciales Latinoamericanos de los jesuitas, que se reunieron secretamente en un monasterio cercano a esta capital, sin que haya trascendido mucho sobre las decisiones adoptadas en la conferencia provincial.. Se conoce que los Provinciales y el Superior General analizaron la difícil problemática que vive Latinoamérica en la actualidad, los cambios que se vienen sucediendo en el subcontinente en el terreno sociopolítico, y la actitud que deberá asumir la Compañía de Jesús a la vista de estos cambios.

El heredero de Ignacio de Loyola ofreció hoy una rueda de prensa, antes de partir nuevamente rumbo a Roma, donde sustentó opiniones que en nada recordaban al fundador de la contra-reforma en el Siglo XVI.

Arrupe señaló que los miembros de la Compañía son conscientes de los cambios y transformaciones que se suceden en el mundo y, por tanto, procuran adaptarse al lugar, la cultura y el tiempo porque deben luchar contra los problemas que tienen los habitantes del planeta hoy. "Se nos critica por esta actitud abierta, pero nosotros continuaremos adelante", dijo.

Sobre la asunción por los Jesuitas de una posición política para promover la justicia a todos los niveles, "el Papa Negro" señaló que hay "un pecado colectivo de estructuras" que obliga a luchar contra los egoísmos y las injusticias, "porque de esa lucha saldrán las nuevas estructuras más humanas y más justas".

Añadió que todo ello conlleva una acción política, pero que no puede identificarse con algún partido o alguna ideología, "porque no hay partido político o ideología determinada que absorban totalmente el evangelio".

El aporte de los Jesuitas en este campo estaría fundamentalmente centrado -según lo explicó el Padre Arrupe- en la formación basada en valores tales como "la injusticia, la desigualdad, el egoísmo, el lucro y la explotación".

Sobre el problema del hambre en el mundo, uno de los temas por los que ha demostrado públicamente mayor preocupación el transformador de la mentalidad jesuítica, el Padre Arrupe, expresó textualmente: "Este es un problema realmente trágico , sus proporciones son apocalípticas: dos tercios de la humanidad padecen hambre".

"Kennedy (presidente norteamericano 1960-62), dijo que al final de la década la humanidad llegaría a la luna y nadie iría a la cama con hambre. Llegamos a la luna, pero la segunda predicción no se ha logrado. Al contrario, con estas estructuras que hoy existen la situación va peor cada año, las diferencias entre ricos y pobres son más abismales. Vamos a una catástrofe y . es necesario que gobernantes y sectores privados reflexionen sobre esta situación. Se ha hablado mucho, se han hecho congresos y conciliábulos, pero no se dan soluciones prácticas y efectivas".

Más adelante, el Superior de los Jesuitas defendió la existencia de miembros en la congregación - y en la Iglesia en general- que son acusados de ejercer una militancia política. "Muchos de esos curas rebeldes -expresó- no son promotores de una revolución loca. Son gente seria, muy estudiosa, que presenta las cosas con el mayor grado de objetividad posible y que viven insertados en untexto popular y saben llevar su mensaje al pueblo, que no se mentaliza a base de mucha filosofía".

Finalmente, Arrupe negó semejanzas de la Compañía de Jesús con el "Opus Dei" en el sentido de su intromisión en la política activa con una táctica de "bloque". Según "el Papa Negro" cuando los jesuitas se entrometen directamente en política lo hacen a título personal. "Tenemos una actitud de estudio e investigación de la realidad que siempre tiene incidencia política, pero no actuamos en política".

Se considera aquí que estas declaraciones y en sí, la actitud asumida por la Compañía de Jesús en los últimos años difiere con mucho de la sustentada por la congregación cuando se le denomina "masonería blanca", prueba de ello pudiera ser que, mientras la República española expulsó a los jesuitas por su acción contra-revolucionaria, hoy en día los jesuitas son expulsados de ciertos países por motivos bien distintos.

Un homenaje al Juez

Por PRUDENCIO CALVO BRITO

Hagamos un alto en el quehacer diario, para "honrar a un muerto ilustre", decía el Dr. Hernando Achá Siles, Presidente de la Corte Superior del Distrito de Chuquisaca, refiriéndose al señor Dr. Don Pantaleón Dalence, en cuya memoria se instituyó el día del Juez, mediante D.S. de 26 de Julio de 1951.

Evidentemente en el día consagrado a rendir homenaje a ese "servidor público llamado genéricamente Juez" no podemos olvidar la figura y sobre todo la obra del preclaro hombre de letras. Dr. Dn. Pantaleón Dalence, a quien justicieramente se le llama "EL PRINCIPE DE LA JUSTICIA BOLIVIANA". Hoy, al celebrarse la magna fecha de su nacimiento, decimos: "Destacar la figura de los próceres que lucen en la galería de los connacionales renombrados, es una obligación irrenunciable para quienes viven el orgullo de su patria" (1) Porque "Pantaleon Dalence no desparramó bienes materiales porque no los tenía. Pero obsequió espíritu y quehacer sin límites ni medida. Lo hizo sin estridencias. como una necesidad vital" (2).

Extiendo este homenaje a todos los buenos juriconsultos que han dado gloria a Bolivia, entre los que podemos citar a los doctores Manuel María Urcullo, José Mariano Serrano, Casimiro Olañeta, Mariano Ulloa, Leandro Usín, Mariano Guzmán, Eusebio Gutiérrez, Basilio de Cuéllar, etc., asimismo a sus seguidores, doctores Luis Paz, Juan de la Cruz Delgado, Angel Sandoval, Manuel María Cosio, Enrique Velasco, Francisco Fajardo, Franklin Anaya, Augusto Virreira, Gabriel Palenque, Guillermo Urquidi y otros.

A todos los colegas que se decican a la noble como dura tarea de dar a cada uno lo que le corresponde, mis parabienes augurándoles prosperidad en todos sus actos, pidiéndoles al mismo tiempo esfuerzo, estudio y dedicación, porque "si los intereses de un hombre se encuentran en contradicción con los de otro; si sus derechos privados en conflicto con el interés público son heridos por la administración activa; si la sociedad es ofendida por la transgreción del derecho penal, todos acuden al Juez, demandándole justicia" (3) y porque "debemos propender a reeditar los tiempos de oro de la judicatura boliviana, procurando emular a los magistrados que pasaron por los estrados de la Corte Suprema . Para que alcancemos ese mismo brillo, en base a la nueva codificación, será menester aplicarlos de acuerdo con los principios del realismo jurídico y la Escuela Egológica" (4)

Por último mi homenaje a S.R. la Corte Superior de Justicia del Distrito de La Paz, que hace poco ha conmemorado el sesquicentenario de su fundación.

La disposición legal que dio origen a la erección de la Corte Superior del Distrito de La Paz, fue el Decreto dictado por el Libertador Simón Bolivar que a la letra dice: "Simón Bolívar, Libertador Presidente de la República de Colombia, Libertador de la del Perú y encargado del Supremo Mando de ella.

CONSIDERANDO: Que por falta de inmediato recurso se retardan los juicios y se originan gastos a los litigantes, oída la diputación permanente.

DECRETO.- 1.- La creación de un tribunal superior de justicia en La Paz que será compuesto de cuatro jueces y un fiscal.

2.- El Presidente será elegido por el mismo tribunal, el 31 de Diciembre de cada año, para servir como tal el siguiente.

3.- Cada individuo gozará de un sueldo de dos mil cuatrocientos pesos anuales.

4.- Los subalternos de este tribunal serán dos relatores con novecientos pesos de renta cada uno; un agente fiscal, con ochocientos pesos; dos alguaciles, que alternen de porteros, con doscientos pesos cada uno, dos escribanos de cámara, con los derechos de arancel por ahora.

5.- El tribunal se instalará con la brevedad posible.

6.- El territorio de esta nueva corte comprenderá los departamentos de Cochabamba y La Paz, con las provincias de Oruro, Paria y Carangas.

7.- Las atribuciones de esta corte, su régimen y economía, serán los mismos que estaban señalados a las antiguas audiencias, hasta que la constitución y reglamentos concernientes les den otra forma.

(Pasa a la página 14)

Amartizar: un nuevo verbo

Por ANITA ARROYO

(ALA) - Siempre que suceden cosas nuevas, hay que inventar nuevas palabras, el hecho de haber podido el hombre, mediante controles mecánicos, arribar al lejano planeta Marte, ha hecho surgir de inmediato un nuevo verbo: "amartizar", como ya existían aterrizar y alunizar. La mañana del martes 20 de julio pasará a la historia como el 12 de octubre de 1492, cuando Colón descubrió este Nuevo Mundo. En estos cuatrocientos ochenta y cuatro años, casi cinco siglos, "ha llovido mucho", ¡Ah, si "El Almirante de la Mar Océana" pudiera haberse asomado como nosotros a las pantallas televisoras y ver, asistir en persona, a este magno acontecimiento histórico!...Hubiera pensado cosas muy curiosas, como algunas que pasaron por nuestra atizada imaginación.

¿Cómo desde este planeta, a unos 146.200.000 kilómetros de distancia, pudo el hombre, sin ir él, mediante extraños instrumentos, manejar, como quien juega con los hilos de una marioneta, aquel "raro crustáceo".-- eso nos lucía --de triples tentáculos?. He ahí la maravilla de la ciencia y de la técnica actuales. llevadas a un grado de precisión mecánica, de exactitud perfecta que hubieran dejado al Descubridor boquiabierto.

Quizás a nosotros, acostumbrados ya a estas sensacionales aventuras espaciales, que vimos otro veinte de julio hace siete años descender en la Luna a los primeros seres humanos en hollarla, no nos haya parecido todo lo extraordinariamente formidable que fue este nuevo descubrimiento. Cuando a las ocho y doce minutos descendió el **Viking** en el foso llamado **Chryse**--"campo de oro", en griego-- , sin contratiempo alguno, compartimos la enorme emoción que veíamos reflejada en los rostros de los científicos en Pasadena, California. ¡Eso fue sensacional de veras!

La primera imagen que pudo ver el mundo del pelirrojo **Marte**. Rojo es en verdad, como lo supieron los astrónomos, de la edad antigua. Rojo como el desierto pintado de Arizona, según observaron los científicos. Este color es efecto, según una de las hipótesis que podrán probarse ahora, de la oxidación de hierro, descompuesto en partículas diminutas. Pero es que, planeta multicolor, aparecieron coloraciones verdes, que despertaron dudas sobre los componentes químicos que las determinan... Y todos estos colores y la superficie rocosa, similar a la de nuestro planeta, se recortaban nítidamente sobre un esplendente cielo azul con tintes rosados. ¡Cuadro que hubiera hecho las delicias de Matisse! Casi nos asomábamos a su famosa "Ventana azul..."' ¡Y qué ventana abierta a la investigación! ¡Cuántas cosas esperan averiguar los hombres de ciencia! ¿Habrá o habrá habido agua? ¿Será posible alguna forma de vida en Marte?, preguntas que siempre han inquietado a los científicos y a los hombres de la calle. Las cámaras fotográficas controladas por computadoras ya nos han dado pruebas extraordinarias y ellas no tienen prejuicios, como sugirió el Dr. Carl Sagan al decir: "La virtud de la cámara es que no presupone de antemano que haya vida en Marte".

En cambio, a la imaginación popular no la detiene nada ni nadie, y sigue urdiendo fantasías, como la increíble del escritor italiano Renuccio Boscolo, quien cree "que el vehículo espacial norteamericano ha fotografiado ruinas de una antigua ciudad en la superficie de Marte, pero que las autoridades estadounidenses quieren mantener el secreto.

"¡Razón tiene Sagan, profesor de la Universidad de Cornell, quién contribuyó en los planes para los experimentos con las cámaras ! ...Boscolo es autor de un libro sobre el científico Nostradamus, quien en el Renacimiento predijo que Marte sería explorado algún día y que se harían descubrimientos en él que revolucionarían la historia humana.

El médico y astrólogo francés del siglo XVI no estaba errado... Lo que no quita que siempre se exagere: el escritor Boscolo afirma que los científicos de la Administración Nacional de Aeronáutica y el Espacio (NASA), no han publicado la "reveladora" foto por temer que "podría cundir el pánico"....Verdad o fantasía, que siempre marchan juntas, lo cierto es que ha tenido lugar un suceso trascendental que marca una nueva era: el cerebro humano ha "amartizado" en el planeta hasta ahora fantástico y desconocido. Y un nuevo verbo enriquece desde ahora la gramática....(ALA)

Aspectos de la ciudad Desarrollo urbano

Por JUAN LUIS GUTIERREZ G.

Desde hace tiempo viene ocupándose la prensa, de los estudios que se realizan en cantidad apreciable, para obras grandes, medias y pequeñas. Al principio, EE.UU. inició la nomenclatura de estudios con los de factibilidad(exigidos para préstamos), luego surgieron los de-prefactibilidad los dos anteriores se bifurcaron cada uno en técnicos y económicos y aparecieron los de diseño final, ampliación, modificaciones, elevación de costos, etc. Los estudios llegaban hasta el inicio de las obras adjudicadas. Hoy también se hacen estudios nuevos durante los trabajos. Por ejemplo en la carretera asfaltada a El Alto se han producido fallas serias que no repararon los estudios y se han efectuado otros nuevos, que se han traducido en sucesivas postergaciones del plazo de entrega y desembolsos de gruesas sumas para el Tesoro Nacional. Se trata de sistemas que es preciso corregir.

EN EL CAMPO COMUNAL

En las actividades municipales, se procede con mayor seriedad en los anteriores aspectos. El año 1975, poco después de haberse iniciado la actual administración edilicia, el Alcalde anunció que la comuna estaba dedicada a la preparación de una nueva política, acorde con las necesidades de crecimiento y progreso de La Paz. Se hizo una división en obras de urgente ejecución de plazo medio, a iniciarse el presente o próximo año y a plazo largo que se comenzarían en 1977 con término de cinco años para su conclusión.

DIAGNOSTICO INICIAL

Como informamos, en mayo último el arquitecto urbanista francés Alberto Mioni firmó contrato con la Alcaldía para prestarle asesoría, dentro del convenio suscrito por los gobiernos de Bolivia y Francia. Dicho profesional entregó el diagnóstico con las pautas para fijar una política urbanística y normativa en el futuro desarrollo de la ciudad y mejoramiento de sus actuales condiciones, careciendo de una buena planificación . Se hace -dijo-uso indiscriminado de suelo, lo que se traduce en baja densidad de población.

PLAN DE DESARROLLO

La Municipalidad encomendó a mediados del presente año a las firmas "Bureau de Recherches Géologiques et Miniers (B.R.G.M.) y Bureau Central d' Etudes pour les equipments d' outre Mer" (B.C.E.O.M.) las dos francesas, para el estudio del "Plan de Desarrollo Integral de la Ciudad de La Paz", en el plazo de un año y medio. A los nueve meses de suscrito el contrato, estas oficinas adelantarán al Municipio un pliego de recomendaciones, para que éste prepare el acomodo de la actual organización al esquema completo, que resultará de los estudios del plan de desarrollo integral.

SERVICIOS ADMINISTRATIVOS

Por otra parte se encomendó al "Instituto Brasileño de Administración Municipal", preparar un proyecto para una vez aprobado, aplicarlo y dar una organización moderna a los servicios administrativos del Municipio paceño.

MODELO DE CRECIMIENTO URBANO.

El Alcalde, señor Mario Mercado, hizo entrega en el Salón de Exposiciones de la calle Colón, hace pocos días, del libro "Modelo del crecimiento urbano de La Paz". El volumen contiene una política urbana moderna, que acorde con el dinámico crecimiento y progreso que se opera actualmente en La Paz. El burgomaestre hizo a su vez entrega de este importante trabajo a las entidades cívicas y pueblo paceño.

PLANO REGULADOR EN 1977

Terminó la autoridad edilicia con el anuncio de la conclusión de otro trabajo, que resulta indispensable para la marcha ordenada de la vida urbana: el Plan Regulador, a fines de 1977.

BASE ESTRUCTURAL

Los siguientes estudios y obras antes mencionados, son de carácter fundamental:

a) "Diagnóstico para el desarrollo integral de La Paz, por el arquitécto Alberto Mioni. Contrato Bolivia-Italia. Ya entregado.

b) "Plan de desarrollo integral de La Paz, por B.R.G.B. y B.C.E.O.M. firmas francesas, antes citadas. Las recomendaciones del estudio se entregarán en 9 meses (enero de 1977), y el estudio completo, a principios de 1978.

c) "Plan de Servicios administrativos", estudio ecomendado al Instituto Brasileño de Administración Municipal".

d) Estudio sobre el Modelo de Crecimiento Urbano de La Paz. Ya entregado al Municipio.

e) Plano Regulador de La Paz. Se pondrá en vigencia a fines de 1977.

Estos estudios y documentos constituyen la estructura a la que deberán someterse el desarrollo y progreso en el presente y futuro de nuestra urbe, por primera vez en la historia de la comuna. Tal documentación ampliada con disposiciones nuevas y modificaciones necesarias, prestará cooperación eficaz en la conducción de la vida urbana de La Paz. La calidad y prestigio de las entidades extranjeras que intervienen en los estudios y el tiempo limitado que demoran los trabajos, nos hacen imperioso destacar como eficiente la labor realizada por el Municipio, dirigida por el Alcalde de La Paz y el grupo de técnicos que lo colabora.

Sobre los refugiados bolivianos en Chile

Por JOSE GRAMUNT DE MORAGAS S.J.

Director de la Agencia de Noticias Fides

La Embajada de Chile ha publicado una pretendida refutación de noticias que se han dado a conocer en La Paz y que han circulado por todo el mundo a través de agencias informativas internacionales, acerca del mal trato que reciben los bolivianos exiliados en aquel país.

La representación diplomática chilena, muy cortesmente, deja de citar que fue la Agencia de Noticias Fides la que divulgó aquellas informaciones. Agradecemos la buena intención de los funcionarios chilenos

Pero como lo importante no es silenciar o publicar la paternidad de una información, sino la veracidad o manipulación de la misma, es obligado que la Agencia de Noticias Fides salga a la palestra, en este caso, para sostener la defensa de los bolivianos exiliados.

Defenderlos es hoy incómodo : porque son los proscritos del momento. Y porque no mantenemos una identidad pardista con ellos. Pero sí nos sentimos solidarios de los desterrados, por simple sentido bolivianista y humano. Nadie sale en su defensa. Nos toca hacerlo a nosotros.

Y entremos ahora en el contenido y crítica del "Informe sobre los exiliados en Chile".

La Embajada chilena afirma en su nota que "los lugares a los que han sido destinados los exiliados son compatibles con el ser humano".

Ciertamente : los exiliados no han sido "arreados" todavía al hábitat propio de los guanacos o de los pingüinos. Pueden darse por satisfechos.

Pero si han sido residenciados en puntos fijos, sin posibilidad de moverse con la libertad que tienen todos los seres vivos. En lo cual, tampoco pueden sentirse tan desafortunados. Porque, puestos a considerar los derechos de que gozan actualmente los chilenos, a éstos tampoco les quedan muchas oportunidades de ejercitar en plenitud las libertades que son atributo del ser humano.

Así que, entre el ciudadano chileno y el refugiado boliviano las diferencias tampoco son tan grandes. Motivo por el que los segundos no deben mostrarse tan exigentes.

El informe de la representación diplomática de Chile agrega algo como esto en su número dos del comunicado : "Si los bolivianos no están satisfechos con el trato que reciben, que se vayan a otro país" (El entrecomillado es nuestra traducción libre del texto oficial chileno).

Tiene razón el documento. Porque si en alguna parte se debió dar la oportunidad de escoger el país en el cual los expulsados debían comer el "amargo pan del destierro", debió ser en su país de origen. De haberse dado opción de elegir en La Paz, ninguno de los desterrados hubiera escogido Chile ¡Seguro! Al menos, el Chile de hoy.

También afirma el comunicado chileno que el Derecho de Asilo no comporta el Derecho al Trabajo. Aludiendo al hecho de que los bolivianos allí asilados no pueden elegir el trabajo que conocen o pueden.

¡Triquiñuela de un legalismo reseco y literal! Porque el Derecho al Trabajo le pertenece al hombre como el Derecho a la Vida, sin fronteras ni nacionalidad. ¡Que lo digan, si no, los chilenos activos e industriosos que encuentran en Bolivia provechosas oportunidades de trabajo honrado, desinteresadamente respetado por los bolivianos!

Por si no se recuerda, el Derecho al Trabajo es uno de los consagrados por la Declaración Universal de los Derechos del Hombre. Comprendemos que en la actualidad no sea ésta la materia principal de la enseñanza en el régimen vecino.

Mas : En América Latina siempre se había creído que el asilo político era hospitalidad y amparo, propios del estilo humanitario de esta parte del mundo. Pero comprendemos que las cosas se están agriando. Porque ahora, aquella fina hospitalidad chilena, de la que lucraron tantos bolivianos, y gracias a la que se entrelazó tanta cultura y tanta sangre en feliz mestizaje, se está trocando en amarga hostilidad.

Y ya que de derechos hablamos, siempre nos habían enseñado que "lo favorable debe ser ampliado y lo desfavorable restringido". Así que, aún cuando el Derecho de Asilo no incluya estrictamente el del Trabajo, como tampoco comprende literalmente el derecho a alimentarse y a sobrevivir, hay que pensar que, si se alberga a un hombre es para que viva y viva con dignidad.

El exiliado, si trabaja, conserva esa dignidad. Si no se le deja trabajar adecuadamente, se le condena a la humillación del pordiosero forzado ¡Menguado derecho el que se aplica para humillar!

Por último, la nota chilena dice que "fluye" la falta de veracidad de las informaciones acerca de los exiliados bolivianos.

Pues, para dar más solidez que fluidez a nuestro alegato, digamos ahora lo que callamos cuando se publicó una nota sobre el mal trato a los refugiados bolivianos en Chile. Aquella información no la inventó la Agencia de Noticias Fides, ni fue una "especulación" de la misma como alguien se aventuró a afirmar : se trata de un documento emanado del Alto Comisario de Naciones Unidas para los refugiados.

¿Sirve el dato?

La construcción del FF.CC. de Santa Cruz al Mamoré

Es innegable la necesidad de que el país requiere mayores y mejores vías de comunicación. Al respecto alguien afirmó que la red de carreteras de un país se equipara con el aparato circulatorio de nuestro organismo, razón suficiente por la que nuestros gobernantes se preocupen por habilitar, construir y mejorar nuestros caminos. En este sentido el gobierno actual se halla empeñado en construir, dos vías importantes para el país que lograrán la vinculación de los Departamentos del Beni y Pando. Estas carreteras son : Santa Cruz—Trinidad y La Paz-San Buenaventura-Ixiamas. Existen además otras vías que se van ejecutando en diferentes sectores del país.

En el presente artículo me permito referirme a la construcción del Ferrocarril Santa Cruz—Mamoré, cuyos trabajos al parecer se hallan considerablemente demorados.

Al respecto : en agosto de 1971 hice mi observación a través del matutino "Comercio" de la ciudad de Santa Cruz en sentido de la imposibilidad de la construcción en su último tramo, porque, "expresé en aquel entonces" La zona ofrece condiciones adversas para su ejecución donde surgirán obstáculos insalvables como son los bajíos del Norte Cruceño, formados por los ríos Ichilo, Yapacany y Piray", ríos que tienen cursos inestables y una serie de problemas de orden ecológico. Hice aquella observación debido a mis experiencias en aquella zona; por entonces trabajaba en el Servicio Forestal del Ministerio de Agricultura.

Al leer la publicación aparecida hace varios días en ese prestigioso órgano de prensa me llamó la atención saber que, se están iniciando las obras civiles para la construcción de un puesto sobre el rio Yapacany.

Transcurrieron cinco años para llegar desde Santa Rosa, punto, que no dista más de 80 kilómetros. La opinión pública recordará que el tramo Santa Cruz—Santa Rosa ha sido concluído y entregado al servicio público durante la presidencia del Gral. Ovando, lo quiere decir que el avance en este último tramo ha sido bastante dificultoso, debido a las inundaciones ocasionales en la región, especialmente en períodos de lluvias, lo que ha motivado elevar el terraplen hasta 10 metros en algunos sectores.

No se sabe si es razonable el tiempo transcurrido en esta construcción, pero al paso que se va realizando, esta obra que inicialmente constituía la esperanza beniana por vincularse con el país, ha sido dejado al olvido, porque muy pronto el Departamento del Beni se hallará vinculado mediante las dos carreteras citadas al principio de este artículo.

Sería conveniente que la Comisión Mixta Boliviano—Argentina, organizada para la ejecución de esta obra, informe a la opinión pública sobre los alcances objetivos y fines de este ferrocarril, asimismo la fecha de iniciación de los trabajos y la posible finalización de las obras hasta su total conclusión, fuente y forma de financiamiento, gastos efectuados hasta el presente, costo promedio por Km. de tendido de rieles y una serie de dudas que no tiene la opinión públicas. Vale aclarar que después de haber conectado la población de Santa Rosa, más adelante no existe ninguna otra población hasta llegar al rio Mamoré con excepción de algunos villorios levantados recientemente en sectores establecidas como posibles estaciones ferroviarias.

Santa Cruz, agosto de 1976.

Ing. Jaime Magne Ojeda.

NOTICIA DE PERFIL

Adiós a un paceño

Ya ve usted, don Hugo, le sigo usteando y tuteando en el más puro estilo cochabambino y eso que no lo soy. Tal vez sea que nunca quise usar de la confianza que usted me brindaba al tratar de acortar distancias entre el gran arquitécto que era usted y el periodista que era yo. Son detalles de forma, don Hugo. Y vamos al grano. Resulta que el fondo de la cuestión es su muerte y tenemos que hablar de ella, como si estuviéramos en el Café del Club de La Paz, a veces charlando de esta ciudad que tanto amaba o de cosas intrascendentes, o de proyectos que usted realizó o de los que nunca llegó a realizar. Nunca me imaginé estar hablando con usted de su propia muerte, diciéndole "adios, don Hugo" en el momento en el que concluyó su obra más importante: su propia vida, su propia vida que la vivió como un arquitécto, vale decir organizadamente y con sentido estético. Su maestro Le Corbusier decía que la arquitéctura es organización y usted fue un hombre organizado y al mismo tiempo artista. Debo decirle que sus amigos hemos sentido mucho que el destino hubiera querido que su vida, su obra más personal y querida, la hubiera tenido que concluír en Baltimore; estoy seguro que usted habría preferido concluirla en La Paz donde la inició, donde la levantó, donde la perfeccionó. Qué le vamos a hacer, don Hugo, hay detalles que escapan a la organización. Un amigo venezolano dice que "el arquitécto es un artista que sabe matemáticas". Me gusta la definición. ¿Qué opina usted de ella? Yo creo que conjunciona al "arquitécto científico" y al "arquitécto artista". Me parece que su enfermedad no le permitió dejar un mensaje escrito o hablado para La Paz, y los paceños. ¿Quiere usted que trate de interpretarlo? Yo creo que usted, más o menos, nos hubiera querido decir lo siguiente: "Paceños: yo fuí Presidente de los Amigos de la Ciudad, pero amaba a La Paz desde mucho tiempo antes, desde siempre. Mi vocación me llevó a la Arquitéctura. La palabra "arquitecto" procede del griego "arjitekton" que significa literalmente "el primer obrero". Yo fui eso para mi ciudad: el primer obrero. Y empecé a trabajar por ella desde que tuve en mis manos la oportunidad de realizar mi primer proyecto arquitectónico. Hice edificios grandes y pequeños. Bancos y Templos, Casas residenciales. En todas ellas hay un poco o un mucho de mi amor por mi ciudad porque hay aporte de belleza, belleza particular y de conjunto. Llevado del cariño a La Paz hice muchos proyectos. Algunos se realizaron, la mayoría quedaron en eso: en proyectos. Esta ciudad la tenemos que seguir haciendo, pero no desordenadamente sino cuidando su belleza. Ya sé que la ciudad crece y seguirá creciendo, no hagamos de ella un monstruo sin calor y sin belleza; no hagamos de La Paz San Pablo, hagamos de mi ciudad La Paz, personal, tibia, bella, respirable y soleada. Trabajemos todos por esta ciudad; que nadie se haga el "cheke-cheke" (frase de don Hugo) y de esta manera habremos cumplido nuestra obligación de paceños". Usted hubiera dicho muchas cosas más porque sentía como pocos esa pasión paceñista. Lástima que no tuvo tiempo, don Hugo, pero lo adivinaremos. Y lo que es más importante: seguiremos trabajando por nuestra ciudad, los arquitéctos como arquitectos, los obreros como obreros y los periodistas como periodistas. Tal vez esto sea lo mejor que podemos decirle en este adios a un paceño de verdad.

PAULOVICH.

Los ganaderos del Beni realizan mesa redonda

TRINIDAD, 24 (PRESENCIA) - Mario Rolón Anaya, inauguró la Mesa Redonda, sobre ganadería que ha convocado la Universidad "José Ballivián", donde se han de debatir problemas del rubro pecuario. La riqueza ganadera es motivo de permanente atención por parte de la Federación de Ganaderos y se han tomado diversas conclusiones en los Congresos del sector, que han favorecido el desarrollo y que también ha dado orientaciones sobre los créditos, tanto del gobierno como de la banca privada.

En su afan de poder promocionar y proyectar el crecimiento del hato, se obtuvieron los desembolsos del Banco do Brasil, tan onerosos que ha puesto a una buena cantidad de estos hombres al borde de la quiebra. Ha sido el gobierno quien, para superar esta situación, ha traspasado estos adeudos al Banco Agrícola, que viene a aliviar la delicada posición en que se encontraban los ganaderos.

"El problema sigue y ha de seguir vigente en tanto no se planifique debidamente una política de fomento, "dijo uno de los oradores en la inauguración de la Mesa Redonda.

La Universidad beniana ha invitado a otras entidades del departamento, como también de otros distritos, para debatir esta realidad, pues tiene en sus planes de trabajos para crear una empresa rentable, la instalación de un frigorífico, y para ello cuenta con ofertas de financiamiento desde el exterior.

Por otra parte como el gobierno no ha fijado en el presupuesto del Comité de Obras Públicas una partida de consideración, para el repoblamiento ganadero, que significa valioso aporte económico para este rubro, además de otras consideraciones importantes que deben ser sopesadas y sometidas al análisis severo y desapasionado, se espera que la Mesa Redonda sea de resoluciones de valor y aplicación "dentro de la más sana y serena consideración" como dijo Mario Rolón Anaya, cuando en la inauguración hacia una apretada síntesis del proceso de creación de la universidad y de los altos objetivos que esta tiene, en función de los intereses del pueblo boliviano de la riquezа pecuaria del Beni y de los valores intelectuales.

El Prefecto , la Alcaldesa, el Cmdte. de la VI División, Comité Cívico y otras autoridades estuvieron en el acto académico con que se inauguró esta Mesa Redonda.

VIVIENDAS.- El Ministro de Urbanismo y Vivienda, Contralmirante Santiago Rosca y el Presidente de la Caja Central de Ahorro y Préstamo para la Vivienda inauguraron recientemente la Urbanización "Los Tajibos" un nuevo proyecto habitacional en que se ha embarcado Mutual "Paititi", del Sistema A y P. En la fotografía, el Ministro Maesse echa la primera palada de tierra como iniciación de las obras, mientras observan la escena la Alcaldesa de Trinidad y ejecutivos de Mutual Paititi.

Periodistas acordaron "generar" el progreso de Oruro y Potosí

ORURO, 24 (PRESENCIA) Los coordinadores departamentales de los trabajadores de Prensa, de Oruro y Potosí, el pasado fin de semana, suscribieron un voto resolutivo respaldando, "incondicionalmente", el pliego de peticiones sobre mejoras salariales, elaborado por la Federación de Trabajadores de la Prensa de Bolivia. También decidieron constituirse "en entes generadores del progreso de los dos departamentos".

El documento fue suscrito por los coordinadores Guillermo Moscoso Bermudez y Enrique Dávila Figueroa, de Oruro y Potosí, respectivamente, en presencia de periodistas locales. También estuvieron presentes periodistas de Santa Cruz, que junto con otros trabajadores de prensa, visitaron Oruro, con motivo del Octavo Festival Nacional de la Canción.

El voto resolutivo, en sus partes principales expresa:

1º.- Respaldar incondicionalmente, en todos sus alcances, el pliego de peticiones sustentado por la Federación de Trabajadores de la Prensa de Bolivia, por representar el mismo el sentir y deseo de todos los trabajadores de la prensa nacional.

2.º.- Pedir al Supremo Gobierno, empresas periodísticas y radiales, atender en el tiempo más breve posible las demandas de los periodistas, además de regularizar los contratos temporales de trabajo, a fin de que los periodistas que se encuentran en esta situación , puedan ser admitidos en los beneficios del Seguro Social y de la Caja Complementaria de Trabajadores de Comercio.

3º.- Habiendo ingresado al sector a una etapa de profesionalización, los sindicatos de Oruro y Potosí, a partir de la fecha, se constituyen en baluartes de la defensa de ese anhelo largamente acariciado , hasta lograr que en todos los órganos de prensa del país, tra-

(Pasa a la página 14)

El Presidente viajará hoy a Cochabamba

COCHABAMBA, 24 (PRESENCIA).- El Presidente de la República, general Hugo Banzer Suárez, acompañado por los integrantes del Comando Conjunto de las Fuerzas Armadas de la Nación, llegará a esta capital el próximo miércoles, con objeto de solemnizar los festejos del XXXVIII Aniversario de la fundación de la Escuela de Comando y Estado Mayor.

Con esa finalidad, se desarrolla un programa sencillo en el Paraninfo de ese instituto Militar, Comando de la Séptima División y jefes y oficiales de la Guarnición Militar.

Entre los números sobresalientes del acto, el Prefecto de Cochabamba, impondrá la condecoración de la medalla de oro del Honor al Mérito al Estandarte de la Escuela de Comando y Estado Mayor. Otro número será el informe del Comandante de esa Casa de Estudios Militares, general Walter Castro Avendaño; palabras alusivas al acto por el abanderado de esa Escuela capitán Miguel Padilla Candia; actuación del Coro de la Universidad Mayor de San Simón, y una declamación dialogada entre Beatriz Hartman de Bedregal y Julio Palacios Azero.

Prueba del censo se cumplió en Aiquile

COCHABAMBA, 24 (PRESENCIA).- Con todo éxito, se hizo la primera prueba del Censo de Población y Vivienda, en la vecina localidad de Aiquile, habiéndose puesto en práctica los datos cartográficos llegados de La Paz y todo lo concerniente a los trabajos precensales, según informaron los arquitectos Fresia Torrico y Gastón Tórrez, encargados del Area Urbana, dependientes de la Coordinación Departamental del Censo y Vivienda.

PRUEBA.

Los mencionados funcionarios se trasladaron en dias pasados a la población urbana de Aiquile, donde gracias a la colaboración del Supervisor de la Zona "D", profesor Samuel Flores, se pudo, con el suficiente número de profesores urbanos, realizar la primera prueba del Censo en el area urbana de Aiquile. Se procedió a la correspondiente demarcación de los sectores y dentro de estos los segmentos, con sus respectivos jefes y empadronadores.

La prueba consistió en registrar unas veinte familias, que respondieron a todos los requerimientos de la Boleta Censal, de acuerdo a las normas prescritas por el Instituto Nacional de Estadística. El profesor Samuel Flores fue designado Jefe de la Zona de Aiquile.

COLABORACION

Los mencionados arquitectos hicieron resaltar la eficaz colaboración de los habitantes de Aiquile. especialmente de los profesores urbanos, para el éxito de la primera prueba censal, que se ha hecho en una provincia de Cochabamba.

La indicada primera práctica se hizo con los jefes de sector y el Jefe de Zona, bajo la orientación de los arquitectos Fresia Torrico y Gastón Tórrez. Esta misma experiencia se piensa llevar en los próximos días a la localidad de Sacaba.

Se indicó que en la primera quincena de septiembre llegará un equipo técnico audiovisual para entrenar a los empadronadores, con el objeto de prepararlos, de tal manera, que respondan con toda precisión y rapidez el día del Censo Nacional, a realizarse el 29 de septiembre próximo en toda la República.

Presidente de la Corte Suprema dictó conferencia:

"Nulidad y anulabilidad de los contratos en nuevo código civil"

DR. RAUL LINARES.- Presidente de la Corte Suprema de Justicia.

SUCRE, 24 (PRESENCIA) - (CORRESPONSAL) "El nuevo Código Civil sólo reconoce la nulidad y la anulabilidad del Contrato, ambas deben ser pronunciadas judicialmente y surten sus efectos con carácter retroactivo , salvo ciertas excepciones señaladas por ley, "sostuvo Raúl Romero Linares en la conferencia dictada en esta ciudad.

"La nulidad está establecida en interés de la comunidad jurídica, la anulabilidad, en cambio, lo está solamente en favor de determinadas personas a quienes la ley ve conveniente proteger; la nulidad no se puede confirmar, la anulabilidad sí; la acción de nulidad es imprescriptible y puede ejercitar cualquier persona que tenga interés legítimo, en cambio, la anulabilidad como acción prescribe en cinco años, aunque la excepción es imprescriptible y puede oponerse en cualquier término, pero sólo por la persona en cuyo favor y protección se ha establecido.

El Presidente de la Corte Suprema aclaró que las opiniones son de su exclusiva responsabilidad y no comprometen el criterio de la Comisión redactora del nuevo Código Civil, de la cual fue miembro. Sobre la definición de las figuras jurídicas, dijo que el código vigente desde el 2 de abril no contiene porque no se considera adecuado, salvo comprobada necesidad, una vez que es un cuerpo normativo y no una obra doctrinal o didáctica.

Luego de referirse a los diferentes conceptos de nulidad y anulabilidad , que sostienen connotados tratadistas, Romero Linares se refirió a la solución encontrada por la Comisión radactora. "El nuevo Código Civil nos demuestra que valiente y limpidamente recojose solo la nulidad y anulabilidad, echando por la borda las nociones de inexistencia de los contratos, nulidad absoluta, nulidad relativa, de orden público o de pleno derecho"

En un digresión, el disertante se refirió a las nulidades del Código de Familia "a las cuales no se ha cedido el nuevo Código Civil, tanto porque el Código de Familia es autónomo y distinto del otro, cuanto porque, se considera que rige la regla de que no hay más nulidades que las expresamente señaladas por el texto de la ley".

Según el Art. 546 del C.C. vigente, la nulidad y anulabilidad de un contrato debe ser pronunciada judicialmente y una vez pronunciadas surten efectos retroactivamente, volviendo las cosas al estado en que se encontrarían si el contrato no hubiera sido celebrado.

En estos casos, las obligaciones incumplidas se extinguen, y las que se cumplieron total o parcialmente determinan que las partes se restituyan mutuamente lo que hubieran recibido.

Sin embargo, si el contrato es anulado por incapacidad de una de las partes, ésta no queda obligada a restituir lo recibido más que en la medida de su enriquecimiento; si fuera anulado por ilícito, el juez, puede, según los casos, rechazar la repetición, según el principio de que nadie puede invocar su propia inmoralidad.

Según Romero Linares, la enumeración de casos de nulidad del Art. 549 es solamente enunciativa, en razón de que fuera de las nulidades expresas, existen las virtuales o sea aquellas en las que las partes no observan los requisitos de formación y validez.

Explica que la forma prevista por ley es exigida ad solemnitatem y no solamente ad probationem, no asumiendo validez sino mediante dicha forma, salvo otra prescripción de la ley.

El objeto debe existir en el momento del contrato o existir en el futuro, estar en el comercio de los hombres, ser cierto en cuanto especie y determinado o determinable en su cantidad. Se considera error esencial sobre la naturaleza del contrato o el objeto del mismo aquel que impide la formación del contrato, pues el denominado error substancial es unicamente causa de anulabilidad.

"Cuando el error es obstativo (esencial) no ha habido acuerdo de voluntades, es decir consentimiento , siendo su sanción la nulidad". La comprobación de la nulidad puede hacerse por la vía de acción o por la de excepción, pudiendo invocarse por los contratantes o demandada por los terceros que tengan un interés legítimo, "que guarde relación íntima con el motivo de la nulidad". Siendo de gravedad las causales de nulidad la acción y excepción son imprescriptibles, solución que es objetada por autores modernos. "De admitirse se llegaría a consecuencias lógicas y monstruosas", según Romero Linares.

Por ello mismo, es inconfirmable, pues privaría a los restantes interesados demandar la nulidad y dejaría sin función la imprescriptibilidad de la acción de nulidad.

Sobre la anulabilidad de los contratos, dijo que ha sido establecida en interés de determinadas personas a quienes la ley ve por conveniente proteger y no en interés de la comunidad jurídica como en el caso de la nulidad.

Refiriéndose a los casos de anulabilidad, explicó que la falta de consentimiento para la formación del contrato; la incapacidad de una de las partes, sea esta declarada o haberse presentado en el momento de la celebración, puede ser motivos de demandar o excepcionar.

"La persona que en el momento de celebrarse el contrato era incapaz de querer o de entender, puede demandar la anulación, pero solamente si prueba, además, que el perjuicio que ha sufrido, apreciado por la naturaleza del acto o por otra cunstancia, resulta que la otra parte ha obrado de mala fe".

El nuevo Código Civil se refiere al error substancial o sea al que recae sobre la materia o sobre las cualidades de la cosa, como caso de anulabilidad, y no al "error esencial u obstativo que recae sobre la naturaleza o sobre el objeto del contrato y es motivo de nulidad.

La doctrina moderna sostiene que sólo el error compartido es error sustancial, "esencial y cognocible por el otro contratante, como expresa el C.C italiano". El error in mente retentus no tiene ningún valor.

Se mantiene en el nuevo Código la regla establecida de que el error sustancial sobre la persona anula el contrato, cuando ha sido el motivo principal para celebrarlo, tal el caso de los contratos intuitu personae.

Lo mismo que la nulidad la anulabilidad debe ser judicialmente pronunciada, pero solamente a iniciativa de las partes en interés y protección de quienes ha sido establecida, por vía de acción o de excepción.

La prescripción de 10 años que regía anteriormente ha sido modificado ahora la anulabilidad puede interponerse dentro de los cinco años, desde el momento de la conclusión del contrato, salvo aquellos casos de incapacidad o de vicios del consentimiento en los que el término corre desde que se levanta la interdicción, cesa la violencia o se descubre el error.

Universidad Boliviana Técnica de Or
División de Extensión Universitaria
VII SALON NACIONAL DE ARTES PLASTICA

AÑO DEL SESQUICENTENARIO DE LA CREACION DEL DEPARTAMENTO ORURO

La Universidad Boliviana Técnica de Oruro, cumpliendo con el alto rol que le corresponde en el quehacer cultural y consciente de que es misión suya participar activamen la promoción de expresiones culturales vivas que contribuyan a la formación de valore enriquezca la creación artística nacional, con ocasión de celebrarse el Año del quincentenario de la Creación del Departamento de Oruro, por orden del señor Rector, convoca al VII SALON NACIONAL DE ARTES PLASTICAS, al cual se dará ejecutoria ba siguientes modalidades:

1.- ESPECIALIDADES:
a) PINTURA
Primer Premio Nacional de Pintura $b. 5.000.-- Dip
Segundo Premio Nacional de Pintura $b. 3.000.-- Dip
b) ESCULTURA
Primer Premio Nacional de Escultura $b. 5.000.-- Dip
Segundo Premio Nacional de Escultura $b. 3.000.-- Dip
c) ACUARELA
Premio Unico $b. 2.500.-- Dip
d) GRABADO
Premio Unico $b. 2.000.-- Dip
e) DIBUJO
Premio Unico $b. 2.000.-- Dip
PARA ARTISTAS ORURENOS
Premio al mejor trabajo presentado en las especialidades de Pintura o Escultura $b. 3.000.-- Dip

2.- PARTICIPANTES:
a) Pueden participar todos los artistas nacionales y extranjeros que tengan no menos tres años de residencia en el país.
b) Los participantes pueden enviar hasta tres obras como máximo en cada una de especialidades indicadas.
c) Ningún participante podrá obtener más de un premio en cada especialidad.

3.- OBRAS:
a) Las Obras a enviarse deben ser originales, sin cuya evidencia quedarán automa ticamente descalificadas.
b) Las Obras deben presentarse con título, firma de autor, fecha de ejecución y de bidamente acondicionada para su exhibición; las pinturas, acuarelas, dibujos y grabad con su respectiva enmarcación; las esculturas acompañadas de su pedestal.
c) En Escultura, las obras deben ser realizadas sobre materiales definitivos, aceptándose las que no reúnan estas condiciones.
d) Las obras que obtengan premios pecuniarios quedarán en propiedad de la Un versidad, con el propósito de incrementar las Pinacotecas de Arte Contemporáneo existente en la Casa de la Cultura.

4.- RECEPCION:
a) Se procederá a la fecepción de obras en la Secretaria de la Casa de la Cultura UB (Soria Galvarro 1263) hasta el 30 de Septiembre del año en curso a horas 18:00 postergablemente.
b) Los concursantes a tiempo de entregar sus obras, deberán proporcionar los siguien datos: nombre completo, nacionalidad, lugar y fecha de nacimiento, dirección domiciliar su respectivo curriculum vitae.

5. JURADO CALIFICADOR:
a) El Jurado Calificador estará formado por el señor Rector como Presidente, representantes de la Universidad y un representante de la Asociación Boliviana de Art Plásticos.
b) El fallo del Jurado Calificador es inapelable y está plenamente facultado, declarar desierto el Concurso, o cualquiera de los premios indicados.
c) El Jurado Calificador debe emitir su fallo hasta el 15 de octubre impostergablemente el mismo que deberá hacerse conocer públicamente en el acto de inauguración de Exposición del VII Salon Nacional de Artes Plásticas.

6. EXPOSICION Y ENTREGA DE PREMIOS:
a) La exposición de las obras premiadas así como de las seleccionadas para el efecto realizará en la Casa de la Cultura a partir del 15 de Octubre, durante 15 días.
b) La entrega de premios se realizará en acto especial preparado por por la Universid con motivo de rendir homenaje del Sesquicentenario de la Creación del Departamento Oruro. Otros aspectos no contemplados en la presente convocatoria, serán resueltos por Jurado Calificador.

Oruro, Junio de 1976

(Fdo.).- Prof. Alberto Medina Mendieta, Director de la Casa de la Cultura; Rodolfo Encin Sandoval, Jefe de Extensión Universitaria.
(VºBº).- Dr. Carlos Guzmán Pereyra, RECTOR.

Corporación de Desarrollo de Oruro

SERVICIO LOCAL DE ACUEDUCTOS Y ALCANTARILLADO

(SeLA - ORURO)

CONVOCATORIA Nº. 12/76

Se convoca a firmas importadoras o representantes de fábricas productoras de maquinaria, legalmente establecidas en el país, presentar propuestas para la provisión de TRES BOMBAS para el Servicio Local de Acueductos y Alcantarillado (SeLA-ORURO), de acuerdo a las siguientes características:

Diámetro bomba 4'' a 6''.
Tipo turbina de eje vertical o tipo sumergible.
Pozo entubado en 8''
Caudal 15 a 20 lit/seg.
Nivel dinámico 20 mts.
Nivel estático 2.0 mts.
Altura manométrica, incluyendo altura del tanque de almacenamiento 50 mts.
Instalación del chupador, bajo superficie del pozo 20 a 22 mts.
Corriente alterna trifásica 380 V. ó 440 V. puesta en marcha: Manual.

El montaje de las bombas estará a cargo de la firma proponente.

Las especificaciones y demás datos técnicos pueden ser recabados del Departamento Técnico de CORDEOR.

Las propuestas deberán ser presentadas de acuerdo al D.S. de 22 de Mayo de 1939, hasta horas 12,oo del día 25 de Agosto del presente año en la Secretaría General de CORDEOR. La apertura de propuestas se llevará a cabo el mismo día a horas 15.oo.

Las propuestas deben ser enviadas con el siguiente rótulo:

CORPORACION DE DESARROLLO DE ORURO
Calle Potosí Nº. 1035
Casilla Nº. 1017
Teléfono Nº. 50387
Oruro

Oruro, Agosto de 1976.

SECRETARIA GENERAL

NOTA IMPORTANTE.- A solicitud de las firmas proveedoras interesadas el plazo para la presentación de propuestas ha sido ampliado hasta el día viernes 10 de septiembre de 1976, CORDEOR insinúa tomar debida nota de aditamentos técnicos incluidos en esta convocatoria con relación a una anterior. La apertura de propuestas tendrá lugar a las 15 horas del día viernes 10 de septiembre de 1976, en las oficinas de CORDEOR.

Corporación de Desarrollo de Oruro

(CORDEOR)

CONVOCATORIA Nº. 14/76

De conformidad al D.S. de 22 de Mayo de 1939, se convoca a las firmas importadoras o representantes de las fábricas productoras de maquinarias legalmente establecidas en el país, presentar propuestas para la provisión de DOS BOMBAS DE AGUA, de acuerdo a las siguientes características:

BOMBA 1
Diámetro bomba 3'' a 4''
Pozo entubado en 6''
Tipo turbina de eje vertical o tipo sumergible
Caudal 10 a 15 lts/seg.
Nivel dinámico 20 a 22 mts.
Nivel estático 12 mts.
Altura manométrica incluyendo tanque de almacenamiento 55 mts.
Instalación del chupador bajo superficie del pozo 20 a 22 mts.
Corriente alterna trifásica 220 V. a 380 V. puesta en marcha: Manual.

BOMBA 2

Diámetro bomba 3'' a 4''
Pozo entubado en 6''
Tipo turbina de eje vertical o tipo sumergible
Caudal 5 a 10 lts/seg.
Nivel dinámico 22 mts.
Nivel estático 9 mts.
Altura manométrica incluyendo tanque de almacenamiento 40 a 50 mts.
Instalación del chupador bajo superficie del pozo 17 mts.
Corriente trifásica 220 V. a 380 V.
Puesta en marcha manual.

El montaje de las bombas estará a cargo de la firma proponente.

Las especificaciones y demás datos técnicos pueden ser recabados del Departamento Técnico de CORDEOR.

Las propuestas deben ser presentadas de acuerdo al D.S. arriba mencionado hasta horas 12.oo del día 25 de Agosto del presente año, en la Secretaría General de CORDEOR. La apertura se realizará el mismo día a horas 15.oo.

Las propuestas deben ser enviadas con el siguiente rótulo:

CORPORACION DE DESARROLLO DE ORURO
Calle Potosí Nº. 1035
Casilla Correo Nº. 1017
Teléfono Nº. 50387
Oruro

Oruro, Agosto de 1976.

SECRETARIA GENERAL

NOTA IMPORTANTE.- A solicitud de las firmas proveedoras interesadas el plazo para la presentación de propuestas ha sido ampliado hasta el día viernes 10 de septiembre de 1976. CORDEOR insinúa tomar debida nota de aditamentos técnicos incluidos en esta convocatoria con relación a otra anterior. La apertura de propuestas tendrá lugar a las 15 horas del día viernes 10 de septiembre de 1976, en las oficinas de CORDEOR.

Corporación de Desarrollo de Oruro

SERVICIO LOCAL DE ACUEDUCTOS Y ALCANTARILLADO

(SeLA - ORURO)

CONVOCATORIA Nº. 13/76

Se convoca a firmas importadoras o representantes de fábricas productoras de maquinaria, legalmente establecidas en el país, presentar propuestas para la provisión de FILTROS para el pozo Nº. 5 Challapampita del sistema acuífero SeLA-ORURO de acuerdo a las siguientes características:

Tipo de filtros: Jhonson ranura continua de acero inoxidable tipo persiana, tipo Roscoe Moss de acero inoxidable.
Diámetro 12 pulgadas
Diámetro de aberturas: 1/16 de pulgada
Metraje: 44 metros.

El montaje de los filtros estará a cargo de las firmas proponentes.

Las especificaciones y otros datos técnicos, pueden ser recabados en el Departamento Técnico de CORDEOR.

Las propuestas, deberán ser presentadas de acuerdo al D.S. del 22 de Mayo de 1939, hasta horas 12 del día 10 de septiembre del presente año, en la Secretaría General de la Corporación de Desarrollo de Oruro, la apertura de las propuestas se llevará a cabo el mismo día a horas 15.oo.

Las propuestas deben ser enviadas con el siguiente rótulo:

CORPORACION DE DESARROLLO DE ORURO
Calle Potosí Nº. 1035
Casilla Correo Nº. 1017
Teléfono Nº. 50387
Oruro.

Oruro, Agosto de 1976.

SECRETARIA GENERAL

Se ahondó división dentro el Partido Liberal colombiano

BOGOTA, 24 (AP).- La di... del Partido Liberal del ...idente Alfonso López ...ien se ahondó después de ...echazadas fórmulas de ...propuestas por el as... presidencial Julio César ... Ayala.

Los liberales, que con... la fuerza política ...oría de la nación, están ...os en tres grupos debido al desacuerdo sobre las reglas para elegir el candidato presidencial que sucederá a Lopez Michelsen en 1978.

Turbay Ayala, de 60 años, regresó al país el viernes pasado después de desempeñar cuatro dos años la embajada de Colombia en Estados Unidos y propuso a los otros dos grupos liberales separar las elecciones de congresistas y presidente a fin de que los nuevos miembros del congreso puedan vetar, si lo consideran conveniente, el candidato presidencial que elija la convención nacional del partido el año próximo. Actualmente los colombianos eligen en una misma votación el presidente y los 311 miembros del congreso.

Según los observadores políticos el candidato que elegirla la convención sería seguramente Turbay Ayala, quien maneja el sector mayoritario del Palamento. Los sectores que dicen seguir las orientaciones de Lopez Michelsen y del ex-presidente Carlos Lleras Restrepo dijeron que la fórmula es inaceptable porque una vez elegido Turbay Ayala candidato oficial sería imposible vetar su designación.

Lleras Restrepo, quien aspira a un segundo periodo presidencial, ha propuesto que el candidato del liberalismo sea seleccionado en comicios primarios, a fin de consultar la auténtica voluntad popular. Esta fórmula fue rechazada por Turbay Ayala, pero tiene aceptación en otros círculos liberales.

El grupo que dice seguir exclusivamente las orientaciones del jefe del estado ha dicho que la mejor fórmula para lograr la unión liberal es la renuncia de Lleras Restrepo y Turbay Ayala a sus aspiraciones presidenciales para dar paso a un tercer, aceptable para todos.

Duelos con cañones en las montañas de Líbano

BEIRUT, 24 (AP). Artilleros musulmanes y cristianos se enfrentaron hoy en Beirut y las montañas cercanas en un nuevo episodio de la guerra civil libanesa que lleva ya 17 meses.

El general Mohammed Hassan Ghonem, comandante de las fuerzas de paz de la Liga Arabe, trató nuevamente hoy, en una reunión con el líder de la milicia falangista, Camille Chamoun, de lograr un acuerdo de tregua.

Chamoun, quien es también Ministro de Interior, prometió que los jefes cristianos estudiarán las propuestas de Ghoneim.

Sin embargo, la intensificación de la lucha armada ha atraído la condenación máxima de todas las partes.

El Partido Falangista de Derecha, que cuenta con la milicia "falangista" más numerosa en el conflicto, afirmó que los palestinos y sus aliados musulmanes bombardearon las posiciones cristianas en las montañas 30 kilómetros al Este de Beirut.

Las milicias musulmanas y falangistas intercambiaron fuego de mortero, cohetes y cañones de 155 milímetros a través de la demolida línea del frente que divide a Beirut en dos bandos enemigos hostiles. En las andanadas de artillería participaron tambien tanques y carros blindados.

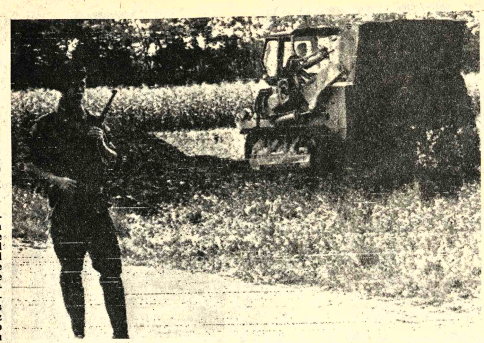

ZONA CONTAMINADA.- Seveso, Italia 24 (AP).- Mientras un soldado patrulla un camino cercano a la zona contaminada,una excavadora trabaja en las obras de riego de descontaminación en el campo deportivo de Seveso, Italia (Radiofoto AP).

Pillaje en casas abandonadas en zonas del volcán "La Soufrière"

POINTE A PITRE, 24 (AFP). Bandas de ladrones se lanzaron al pillaje de las casas abandonadas forzadamente por los pobladores de las zonas contiguas al volcán La Soufrière, en Guadalupe, denunciaron hoy aquí las autoridades.

El prefecto de Guadalupe indicó que quienes incurran en ese delito serán pasibles de un procedimiento sumario, que prevé un mínimo de cinco años de prisión para quienes sean reconocidos culpables.

El volcán, entretanto, se limitó a expeler por su cráter una fina columna de ceniza y humo que, arrastrada por el viento, cayó en forma de lluvia sobre el flanco de la montaña y las tierras vecinas.

La concentración de radón (un gas esencialmente ligado a la fractura de las rocas) es muy débil, dictaminaron los científicos que siguen con la mayor atención la actividad del volcán La Soufrière.

La actividad sísmica no disminuyó en modo alguno : 156 sismos fueron registrados en la jornada del 22 de agosto, 71 hasta las ocho de la mañana y 110 hasta las 18.00

El laboratorio de geofísica instalado aquí cuenta ahora con una sección de magnetometría, que permitirá detectar las variantes de actividad sísmica en función de los cambios de las propiedades magnéticas, modificadas a su vez por diferencias en la temperatura y en la presión.

Las autoridades consideran que las condiciones relativas al ingreso de los pobladores a ciertas zonas cercanas al volcán no han cambiado.

La población de Vieux Fort, estimada en unas 12 00 personas, evacuada la semana última a San Francisco, podrá volver a sus hogares a partir de mañana miércoles, anunció hoy el prefecto.

Los obreros agrícolas, por otra parte, recibirán también a partir del miércoles autorizaciones colectivas para trabajar en los bananeros de Capesterre durante el día.

El alojamiento en los centros de albergue de Pointe à Pitre de una población más numerosa que lo previsto, está siendo encarado hoy con la distribución de camas suplementarias y el problema alimenticio con la creación de cantinas rodantes del ejército.

Gobierno argentino lanzó nueva "cédula hipotecaria" al mercado

BUENOS AIRES, 24 (AP).- El gobierno militar lanzó al mercado una nueva "cédula hipotecaria", presentándola como símbolo de la "prosperidad y estabilidad" de la Argentina, con el propósito de canalizar el ahorro interno.

La cédula hipotecaria fue un título tradicional en la Argentina. Surgió en 1886, simultáneamente con el Banco Hipotecario Nacional, pero desapareció en 1946, cuando llegó al poder el peronismo.

Las autoridades dieron singular realce al lanzamiento ayer de la cédula, que circulará inicialmente en el interior del país. Hubo actos alusivos en distintas capitales provinciales. En La Plata, capital de la provincia de Buenos Aires, el Secretario de Vivienda y Urbanismo, Máximo Vázquez Llona, dirigió un mensaje a todo el país explicando las características de la cédula y la importancia que le otorga el gobierno dentro de sus planes de reactivación y saneamiento de la maltrecha economía argentina.

"Vuelve a circular, despues de treinta años, un papel tradicional que en su época fue un símbolo de la prosperidad y la estabilidad de la nación", dijo Vásquez Llona. Recordó que hasta el ex Presidente Juan D. Perón nacionalizó los depósitos bancarios durante su primer gobierno (1946 - 52), "la cédula hipotecaria constituyó una de las inversiones más solicitadas y más sólidas de la Argentina. Al estallar la Primera Guerra Mundial, en 1914, había en Europa cédulas hipotecarias argentinas por más de 300 millones de pesos de aquella época. Ninguno de sus poseedores, que incluían casas bancarias y casas reales europeas, se desprendió entonces de esos valores. La cédula hipotecaria sobrevivió también a la crisis económica mundial de 1930 y sólo el cambio de fondo en la orientación económica del país, producida en 1946, fue capaz de lograr que ese preciado título dejará de existir", dijo el secretario de vivienda y urbanismo.

El gobierno lanzó ayer mercado dos series de cédu hipotecarias ajustables, 20.000 millones de pesos (uno millones de dólares) cada u que rendieran un ocho por cie de interés anual. La am tización se hará a partir comienzo del tercer año emisión, durante ocho años, cuotas iguales del 12,5 por cie anual.

El Banco Hipotecario, propiedad del gobierno, abon el interés del ocho por cie anual a partir del sexto mes emisión, sobre la base del c tal ajustado. El ajuste se h de acuerdo con las variacio del índice del costo de la v teniendo en cuenta estadísti oficiales. Tanto el capital c la renta estarán libres de puestos al patrimonio y a ganancia.

Freno a ataques terroristas en frontera del Líbano con Israel

TEL AVIV, 24 (AP).- Los oficiales del Ejército Arabe Libanés prometieron en una reunión a oficiales del ejercito israeli que impedirán ataq terroristas en la frontera Líbano con Israel, según

Funcionarios de gobie confirmaron que la reunión lugar, pero rehusaron come lo tratado en ella.

Fue la cuarta reunión e los israelies y los oficiales Ejército Arabe Libanés, comanda Ahmed Jatib y qu separó de las fuerzas regul libanesas al estallar la gu civil. Según informes, la reu fue aprobada "tras una cusión a alto nivel Jerusalén".

Se ha dicho que las reuni tienen el propósito de reso problemas técnicos fronteri

Las unidades de Jatib ocupado posiciones en alg poblaciones meridionales banesas; sus oficiales d apoyar a la Organización Liberación de Palestina aseguran que se opondría cualquier intento guerriller lanzar ataques contra Isra afirmaron que su propósit restaurar el orden en el Liba evitar la participación del

El Ministro israeli de Def Shimon Peres, en discu pronunciado hoy en Jerusa dijo que Siria ha practicam anexado el sector oriental Líbano. Los puestos fronte han sido desmantelados y representa la única fuerz gobierno en la región, afi

Hoy en la historia

1580. España invade Portugal bajo el Duque de Alva quien derrota a los partidarios de Don Antonio en la Batalla de Alcántara, cerca a Lisboa y permite a España doblar su imperio colonial.

1828. Uruguay declara la independencia de España.

1879. Guerra de Cuba. Prodúcese en Holguín un alzamiento violento al grito de "mueran los españoles!"

1883. Erupción volcánica en la isla de Krakatoa de las Indias Orientales holandesas creando enormes olas que mataron a 36.000 personas.

1930. Augusto Legula renuncia a la presidencia en el Perú durante una revuelta.

1939. Gran Bretaña y Polonia firman un tratado mútuo de ayuda en Londres.

1941. Tropas británicas y soviéticas invaden Irán.

1944. Charles de Gaulle entra a París después del ingreso de las tropas aliadas.

1960. El manifiesto del Partido Comunista Ruso condena el dogmatismo de Mao Tse Tung.

1965. Un deslizamiento masivo desde un glaciar en los Alpes Suizos sepulta a 108 personas en un proyecto de construcción hidro—eléctrica.

1973. El Consejo de Seguridad de las Naciones Unidas aprueba en votación condenar a Israel en lo que denomina "ataque aéreo premeditado" contra aldeas libanesas.

1974. Francia acciona otra bomba atómica en su zona de pruebas en el Pacífico Sur.

PENSAMIENTO DE HOY :

Marido : es la persona que dicta la ley a su mujer, pero luego acepta todas sus enmiendas—Definición anónima.

Auditor Interno

Con mínimo de 5 años de experiencia en cargos similares o en auditoria externa, precisa importante Empresa.

Dirigirse a casilla 4353 La Paz, adjuntando Curriculum Vitae e indicando pretensiones de sueldo.

GOODYEAR

MAS SEGURAS MENOS CARAS

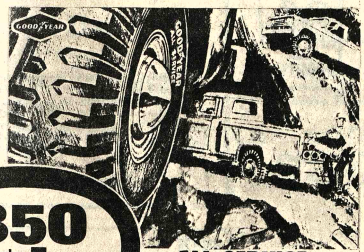

850 $b

ALL SERVICE 700 X 15

COBANA

AV. ARCE ESQ. ROSENDO GUTIERREZ
SUCURSALES EN: COCHABAMBA—SANTA CRUZ—ORURO—SUCRE—POTOSI TARIJA

Atención industriales mineros

Liquidamos a los precios más bajos en el mercado nacional

Los siguientes tipos de sacos metaleros importados:

ORIGEN	CARACTERISTICAS	PRECIO POR PIEZA INCLUYENDO 5% IMPUESTO SOBRE VENTAS
India	Yute, laminados interiormente, 22'' x 16'', marca ''Jason'' K-1	$b. 12,65
Japón	Polietileno, doble género, doble cosido, en ''T'', 22'' x 16''	$b. 9,20
Japón	Polietileno, doble género, doble cosido, en ''L'', 30 x 20''	$b. 10,95

Calle Rosendo Gutierrez N°. 481
(Sopocahi)

Telfs: 61711 - 27271
Casilla N°. 4825 - La Paz

"PARA MI NIÑO LO MEJOR"

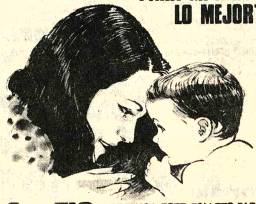

GRATIS OBTENGA ESTE FOLLETO PARA EL CUIDADO DE SU NIÑO. PRESENTE ESTE CUPON EN LOS SIGUIENTES LUGARES:

- CENTRO DE SALUD "LA PAZ" (GARITA DE LIMA)
- HOSPITAL "20 DE OCTUBRE" (EL ALTO)
- HOSPITAL DEL NIÑO (MIRAFLORES)
- MIN. SALUD DEPTO EDUCACION PARA LA SALUD
- DIV. MATERNO INFANTIL (EDIF. LOTERIA 8° PISO)
- MATERNIDAD "NATALIO ARAMAYO" (MIRAFLORES)

NOMBRE_____
DIRECCION_____
BARRIO_____EDAD_____
★ MINISTERIO DE SALUD ★ DIVISION MATERNO INFANTIL

Horno y spiedo

Por viaje vendo horno industrial volcán nuevo $b. 37.000. Spiedo industrial para 25 pollos nuevos $b. 27.000.
Avenida Perú 235.

Auxiliar de Contabilidad

Con conocimientos contables de kardex, ctas., ctes., y caja. Enviar solicitud manuscrita y pretención de sueldo a Casilla 1489.

A distribuidores mayoristas

Durante el próximo mes de septiembre, dispondremos de 2.000 o más quintales de SANDIA de primera calidad, interesados en comercialización apersonarse en Avenida Mariscal Santa Cruz N°. 1295, segundo piso, oficinas SAAB/AGRINOR.

Importante empresa

Requiere un contador con experiencia mínima de 2 años en contabilidad minera y un Administrador de minas con experiencia mínima de 3 años. Ambos cargos para un centro minero, las solicitudes se reciben en la casilla N°. 4416.

La Paz, 20 agosto 1976.

Ministerio de Asuntos Campesinos y Agropecuarios
Servicio Nacional de Desarrollo de la Comunidad

Se requiere con suma urgencia una pieza

VALVULA DE 16 PULGADAS

Referencias: México N°. 1638 (División Técnica).

FACILITE SU TRABAJO CON...

FACIT

PERFIL 76

Máquinas de escribir y calcular manuales eléctricas y electrónicas

•También a su disposición las máquinas de escribir con tipo PUNTEADO protector de sus documentos y cheques

VEA SU FACIT EN HANSA Y VERA QUE FACIL ES TENERLA

HANSA Ltda.

La firma boliviana de su confianza con mas de 65 años al servicio del país

DEPARTAMENTO MERCADERIAS TEL. 50878 Yanacocha esq. Mercado

Sucursales: COCHABAMBA-ORURO-POTOSI-SANTA CRUZ-SUCRE-CAMIRI-TARIJA-TUPIZA-VILLAZON-ATOCH

Cosmonautas soviéticos regresaron a la Tierra

Permanecieron 7 semanas a bordo de un laboratorio espacial

MOSCU, 24 (AP) - Los cosmonautas del Soyuz 21 retornaron a la Tierra esta noche después de siete semanas a bordo del laboratorio espacial orbital Salyut 5, según informó la agencia TASS.

"El estado general de los cosmonautas es satisfactorio" dijo TASS, sugiriendo que la salud de los tripulantes podría no ser perfecta.

Informes anteriores de aterrizajes sin problemas han usado los términos "buen estado" o han dicho que los cosmonautas "se sienten bien", si inicialmente no se detectaron problemas de salud. No se revelaron informaciones adicionales sobre su condición.

TASS dijo que el Comandante Boris Volynov, de 41 años de edad, y el ingeniero de vuelo, Vitaly Zholobov, 39, retornaron a la Tierra a las 21:33 (13:33 EST). El sistema de paracaídas fue activado a la altitud designada y el módulo de descenso aterrizó suavemente, añadió TASS.

La agencia fijó el sitio de aterrizaje 200 kilómetros al suroeste de la población de Kokchetav, Kazakhastan, una región desértica en el centro de la Unión Soviética.

Las naves espaciales tripuladas de la Unión Soviética tradicionalmente aterrizan suavemente sobre territorio soviético, en contraste a las naves norteamericanas que descienden en el océano.

Los medios noticiosos soviéticos informaron previamente durante el día que los cosmonautas, habiendo "completado con éxito sus trabajos" estaban preparando el retorno a la Tierra. Los despachos provocaron la especulación de algunos expertos occidentales aquí que la tripulación del Soyuz 21 podría tratar de romper la plusmarca de 85 días de duración del hombre en el espacio, establecida el año pasado por la tripulación del Skylab norteamericano. El tiempo mayor pasado por tripulantes soviéticos en el espacio fue de 63 días.

En los medios de comunicación bajo control del estado no hubo sugerencias en cuanto a problemas de salud o dificultades técnicas como razón para acortar la misión del Soyuz 21.

Después del aterrizaje TASS informó:

"Después de completar el programa de trabajo planeado a bordo de la estación, la tripulación preparó el Soyuz 21 para desenchufe y descenso a la Tierra y transfirió los materiales de investigación científica al módulo de descenso.

A las 18 horas y 12 minutos (hora de Moscú), la nave espacial y la estación se separaron, después de lo cual fue puesto en función el motor de frenos. Cuando el motor fue apagado, el módulo de descenso del Soyuz 21 se separó y colocó en la trayectoria de descenso.

El sistema de paracaídas fue activado a la altitud designada y el módulo de descenso aterrizó suavemente" añadió TASS.

La agencia noticiosa añadió que se obtuvo "amplia y valiosa información científica" sobre la atmósfera de la Tierra y del Sol, el primer vuelo tripulado desde la misión conjunta soviético-americana de julio de 1975.

El despacho agregó que se realizaron amplios exámenes de la reacción del organismo humano al efecto de varios factores en vuelos espaciales extensos.

El laboratorio orbital Salyut 5 fue puesto en operación automática por los cosmonautas antes de abordar su nave espacial.

Presumiblemente la estación, enviada al espacio el pasado junio, esperará otra tripulación de cosmonautas. "Todos los sistemas de la estación están operando normalmente" dijo TASS.

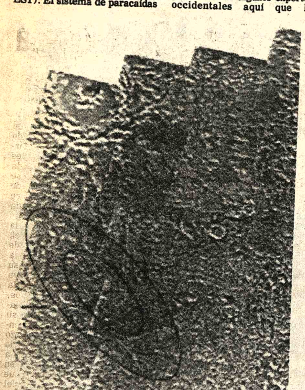

LUGAR DE ATERRIZAJE.- El lugar donde aterrizará la nave Vikingo II, está situado en las dos elipses dibujadas sobre este mosaico de Marte, que fue fotografiado por la nave en órbita. La elipse mayor tiene 100 por 160 kilómetros y limita una zona en la que el aparato tiene un 99% de posibilidades de aterrizar. En la elipse más pequeña, las posibilidades son sólo del 50% (Radiofoto AP).

SECUESTRADOS.- Chowchilla, California (AP).- El chofer de ómnibus, Ed Ray, saluda a los periodistas cuando, acompañado por las víctimas del secuestro en masa de escolares el pasado 15 de julio, desfila hoy por la calle principal de esta pequeña comunidad agrícola. El pueblo celebró el feliz retorno de los secuestrados con un banquete al aire libre y con una entrega de premios (Radiofoto AP).

Ola de violencia política se acrecienta en Argentina

BUENOS AIRES, 24 (AP) - Dos policías y el hijo de un empresario resultaron gravemente heridos hoy por la explosión de bombas y otro artefacto estalló frente a una iglesia católica sin causar víctimas, dijeron fuentes de seguridad.

La Policía dijo que fue encontrado el cadáver de un presunto izquierdista acribillado a balazos y flotando en aguas del río Carcarana, de la ciudad de Rosario, a unos 300 kilómetros al norte. No fue identificado.

La explosión de una tercera bomba destruyó un automóvil estacionado en el barrio de Caballito en esta capital. Los informantes dijeron que no se ha establecido quién es el propietario del vehículo.

Esta madrugada, fue herido en un atentado dinamitero Jorge Rendo, de 23 años, hijo de un gerente de la empresa Celulosa Argentina, dijo la Policía. Rendo se encontraba en su domicilio de la localidad de Castelar, a unos 25 kilómetros al oeste, cuando fue alcanzado por la explosión de una bomba colocada por desconocidos en la puerta.

Un oficial y un agente sufrieron heridas graves cuando explotó una bomba que intentaban desactivar en el quinto piso de la Facultad de Ingeniería, a unos 600 metros de la Casa de Gobierno. Ambos fueron llevados en un helicóptero a un hospital.

Frente a la iglesia de Santa Cruz de esta capital estalló otra bomba que causó daños en el edificio.

Voceros de la Iglesia Católica han dicho que en los últimos meses estan siendo blanco de una campaña de hostigamientos. Por lo menos 10 religiosos han sido asesinados este año y unos 14 están detenidos.

La semana pasada el sacerdote norteamericano James Week abandonó Argentina después de haber sido arrestado acusado de tener en su poder literatura subversiva. Cinco seminaristas, cuatro argentinos y un chileno, aún están presos bajo los mismos cargos, en Córdoba.

Durante el fin de semana pasado por lo menos unas veinte bombas explotaron en Buenos Aires y sus alrededores causando tres heridos.

Se conjeturó que la campaña terrorista fue en recordación del cuarto aniversario el 22 de agosto de la muerte de 16 guerrilleros izquierdistas en una base aeronaval al sur del país.

Oficialmente se ha dicho que fueron muertos por infantes de marina cuando intentaban escapar, pero tres sobrevivientes indicaron que fueron atacados sin causa alguna.

Según políticos surcoreanos:

EE.UU. se retractó de posición hacia Norcor

.SEUL, COREA DEL SUR, 24 (AP).- Políticos y diarios surcoreanos acusaron hoy a los Estados Unidos de retractarse de su firme posición hacia Corea del Norte en torno al asesinato de dos oficiales norteamericanos la semana pasada.

Miembros del gobierno autoritario del Presidente Chung Hee Park declinaron hacer comentarios oficiales, pero Seul consideró objetable la declaración de Washington ayer que calificó de "paso positivo la expresión indirecta de pesar expresada por el líder norcoreano Kim Il-Sung sobre la sangrienta disputa de la poda del árbol en la zona de tregua.

Kim Yong-Tai, líder del partido de gobierno en la asamblea de Corea del Sur, dijo que los Estados Unidos habían evidenciado "falta de firmeza" al retractarse de lo que calificó de posición anterior dura.

En actos efectuados en Seul y en las ciudades provinciales de Corea del Sur se demandó la adopción de medidas enérgicas contra Corea del Norte.

Oficiales militares de los Estados Unidos y de Corea del Norte preparaban su tercera reunión mañana desde el asesinato. La sesión de la comisión conjunta del armisticio pedida por los Estados Unidos fue fijada para las tres de la tarde hora local en Panmunjon, no lejos de lugar donde las dificultades comenzaron.

Un intento aliado de podar las ramas de un álamo que bloqueaba la vista del Norte de Panmunjon provocó un incidente el pasado miércoles en el que el capitán Arthur Bonifas y el Teniente Mark Barrett resultaron muertos.

El Presidente Gerald Ford y el Secretario de Estado Henry A. Kisinger calificaron esto de crimen brutal y Kissinger exigió que Corea del Norte rectificara.

Otra cuadrilla de trabajadores aliados derribó el árbol el sábado pa tras que unidades de y mar de los Esta efectuaban una ma de fuerza en Corea dedores.

Organismo denunció que ol represión no disminuye en

PARIS, 24 (AFP). La sección francesa de Amn nacional denunció hoy aquí en un comunicado "la ola d iniciada en Chile en mayo de 1976, que no disminuye de i

El texto llamó también la atención sobre la desapari periodistas Héctor Contreras, Guillermo Galvez, Gla Cecilia Binimelis, así como los médicos Carlos Godoy La Iván Isunza Bascuñán, el 4 de agosto.

Asimismo Amnesty informó sobre la detención personas en Santiago el 16 de junio pasado, entre las dirigente político de izquierda Raúl Guillermo Corne cuya esposa, Viviana Altamirano, está en prisión desde de 1975.

Empresa importante necesita

Auditor interno

Requisitos: Auditor Finaciero con Título en visión Nacional, experiencia no menor a 2 edad entre 25 y 30 años.

Los interesados, deberán presentar curriculum vitae hasta el día martes 31 d corrientes a la casilla Nº 3416, en sobre dirig "JEFE DE PERSONAL PARA AUDITOR".

Jeep Wagoner

EMBAJADA VENDE JEEP WAGONER IKA RENAULT - 35.000 Km. AÑO 1974.

Teléfonos: 58457 y 21107 (Horario de Oficina).

En Venta

Caldero de Vapor - Vertical - A medio uso 30m2 - 8 atm.- Producción Normal: 750 Kls.vapor/h. - para uso de petróleo crudo y leña -Instalación completa con repuestos.

LA PAPELERA S.A. - Dirigirse al Sr. Jorge Mercado.(Av.Vásquez Pura-Pura)

Terreno con agua

Necesito terreno con agua para fines industriales 4.000 m2., únicamente sobre carretera Oruro dentro de la misma zona industrial actualmente ocupada.

Referencias Telf: 20162 días miércoles, jueves y viernes de horas 19.oo a 20.oo

PRESENCIA Juvenil PRESENTA

BOLIVIA ¿PUEDE COMPETIR -EN CUANTO A PANORAMAS SE REFIERE- CON LOS MEJORES DEL MUNDO?
-Portada

EL PROXIMO JUEVES

OPINA LA JUVENTUD
-Energía juvenil
-Problemática gomera en el noroeste
-"Lo último que muere es la esperanza"
-Sobre un dibujo-lenguaje
-Servicio militar obligatorio

¡QUE VA A DECIR LA GENTE!...
-Interesante enfoque de "Luz Verde"

ACTIVIDADES JUVENILES
-Movimiento juvenil en Camiri

ESPIRITU DEPORTIVO DE JOVENES VALORES
-Reportaje

JUEGOS DEPORTIVOS NACIONALES
-Fiesta de juventud y bolivianidad
-Récords y promoción de valores que habrá que incentivar más
-Es preciso que los Juegos se realicen periódicamente
-Por Tito de la Viña

YOGA PARA JOVENES
-Concentración

26 DE AGOSTO

VENTANA A LA ACTUALIDAD
PARAPSICOLOGIA
-Conciencia (continuación)
-La bilocación

LOS VANIDOSOS
-"La cédula de identidad del hombre mediocre es su vanidad" -Oterga y Gasset-

PEPITO EL ENTUSIASTA

PRESENCIA JUVENIL Y SU 8º ANIVERSARIO

CAMINATAS: SALUDABLE EJERCICIO
-Comentario sobre la portada

EL TOCADISCOS
-Novedades discómanas

FOTOLENGUAJE

GIMNASIA JUVENIL CON APARATOS

AMISTADES

BIBLIOGRAMA

¡Siempre ágil...siempre juvenil..!

FILTROS "FRAM"

Calidad Mundial

Para aceite, gasolina y diessel, en todas las marcas de vehículos y motores en general.
Precios sin competencia en el país.
Compre en las principales casas del ramo.

Distribuidor exclusivo para Bolivia:

PROMOTORA PAULISTA

LA PAZ.- Alto de la Alianza 626 - 2do. piso. Casilla 2234
Av. Manco Kapac 450 - Tel. 20080
SANTA CRUZ.- Calle Warnes 32 - Tel. 21166 - Casilla 2173

Comité Organizador de los VIII Juegos Deportivos Bolivarianos Corporación de Desarrollo de La Paz

LICITACION Nº. 2/76

A solicitud de varias firmas importadoras posterga la entrega de la Licitación 2/76 relacion da con el equipamiento de la Cocina de la Vi Bolivariana, hasta el día 30 de septiembre d presente año a horas 17.oo en las oficinas d Comité Organizador de los VIII Juegos Deportivo Bolivarianos, Av. 16 de Julio Nº. 1800, Edific Cosmos, 9º. piso.

La Paz, 23 de agosto de 1976.

Ministerio de Finanzas

Convocatoria para la atención del servicio de té

Se invita a las personas u organizaciones especializadas, para que hasta las 18:30 del día viernes 27 de agosto del año en curso se servirán presentar sus propuestas relacionadas con la atención del servicio de té, al personal de funcionarios del Ministerio de Finanzas.

El pliego de especificaciones está a disposición de los interesados en la oficina de servicios generales, 4to. piso calle Bolívar Nº. 688.

Las propuestas se recibirán en sobre cerrado en la oficina anteriormente mencionada.

La Paz, agosto de 1976

Departamento de Relaciones Públicas

Dr. Mario Felery Garate
Director de Administración
Ministerio de Finanzas

Dra. María Inés Vera de Ayoroa
Jefe del Departamento Financiero

JOSE HUGO CRESPO MENDIZABAL
Director de Personal
Ministerio de Finanzas

Instituto Boliviano de Cultura

Escuela Nacional de Folklore

AÑO DEL FOLKLORE BOLIVIANO
DIA INTERNACIONAL DEL FOLKLORE

Tenemos el agrado de comunicar al distinguido público y a nuestros invitados a los actos preparados con motivo del día internacional del folklore y del año del folklore boliviano, que los mismos se han visto interrumpidos por factores de fuerza mayor debiendo realizarse de acuerdo al rol que se menciona a continuación:

MIERCOLES 25
CONFERENCIA: "Los diablos Yare".
DISERTANTE : Prof. Yolanda Cabrera.

VIERNES 27
RECITAL: Guitarra y Charango
DISERTANTES: Profesores Severo Peña y Celestino Campos.

MIERCOLES 1º de Septiembre.
CONFERENCIA: "Un modelo musical folklórico en el diseño arquitectónico".
DISERTANTE: Prof. Guillermo Cardozo.

VIERNES 3
RECITAL DE MUSICA : Guitarras, Charango y Quenas.

PARTICIPAN LOS ALUMNOS DE LA ESCUELA.

TODOS LOS ACTOS SE LLEVARAN A CABO EN EL MUSEO NACIONAL DE ARTE. (Comercio/Socabaya) A PARTIR DE HORAS 18.30.

La Paz, agosto 24 de 1976.
LA DIRECCION

Yacimientos Petrolíferos Fiscales Bolivianos

AMPLIACION PLAZO

Tanques de Almacenamiento para G. L. P.

LICITACION PUBLICA Nº. 9/76

Se comunica a las firmas que retiraron los Pliegos de Especificaciones de la Licitación Nº. 9/76 que accediendo a solicitud de varias firmas interesadas, se ha prorrogado el plazo de presentación de propuestas hasta el día 17 de septiembre de 1976 a hrs. 18.oo.

Las propuestas en sobre cerrado, lacrado y con las formalidades legales, se recibirán en la Secretaría de la Junta de Adquisiciones, 4to. piso del Edificio Central de Y.P.F.B.

La Paz, 23 de agosto de 1976
Ing. Rolando Prada M.,
GERENTE GENERAL

A la señora

Ismelda Subirana Cortez de Peña.

se le ruega cancelar el valor de su cheque; en caso contrario la publicación de este aviso tendrá carácter permanente.

Santa Cruz, junio de 1976.
Agencia Regional de PRESENCIA en Santa Cruz

COBEE

Cía BOLIVIANA DE ENERGIA ELECTRICA S.A.- Bolivian Power Co.

Para mejorar el servicio que le presto, debo efectuar los siguientes CORTES DE ENERGIA:

DIA MIERCOLES 25/8/76

Zona: VILLA FATIMA de Hrs. 13.00 a 15.30 afectando a las siguientes calles: JORGE EGUIVAR desde 15 de Abril hasta el final, MIGUEL AGUIRRE, desde casa Nº 572 hasta José Equivar, JOSE MA. PEREZ DE U. desde calle 14 hasta José Equivar, Calle 13, CALLE 14 y Callejones adyacentes.

Zona: SAN JORGE de Hrs. 14.00 a 16.30 afectando a AV. DEL LIBERTADOR desde San Jorge hasta la 1ra. División de Ejército inclusive, AVENIDA 6 DE AGOSTO desde calle Clavijo hasta Automóvil Club Boliviano inclusive, GASOLINERA, Y.P.F.B. de SAN JORGE.

DIA JUEVES 26/8/76

Zona ESTACION CENTRAL de Hrs. 13.00 a 18.00 afectando a las siguientes calles: TORRELIO entre Pucarani y Echeverría, ECHEVERRIA entre Manco Kapac y Chuquisaca, MANCO KAPAC entre Kennedy y Estación Central y adyacentes.

Gracias por su cooperación y comprensión.
EL CENSO ES PARA NUESTRO BENEFICIO, AYUDEMOS A SU EXITO.

EVITE LAGRIMAS...

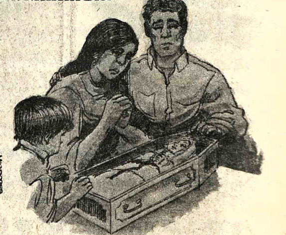

CUIDE LA SALUD DE SUS HIJOS

Los padres de familia responsables controlan la salud de sus hijos en los Centros Médicos

MINISTERIO DE SALUD • DIVISION MATERNO INFANTIL Y B.F.

Paro en masa de obreros negros parece debilitarse en Sudáfrica

JOHANNESBURGO, Sudafrica, 24 (AP). Un paro en masa de decenas de millares de obreros negros de la población segregada de Soweto parecía debilitarse hoy en medio de versiones de choques sangrientos entre líderes de la huelga y grupos de trabajadores.

La policía dijo ayer que no podía confirmar informaciones publicadas de que obreros zulú hubiesen causado la muerte a siete agitadores en una acción contra grupos de negros que trataban de aplicar el paro.

Algunas compañías de Johannesburgo, capital comercial e industrial de la nación, informaron una reducción substancial del ausentismo en el segundo día de boicot laboral, que llegó ayer a un 50 por ciento en algunos casos.

Varios patrones anunciaron una política "punitiva" que declara que los obreros que no se presenten a trabajar no recibirán sus salarios.

No se sabe aún con certeza cuántos obreros se han unido voluntariamente al paro y cuántos han cedido a la presión de activistas que amenazan con tomar represalias contra los que decidan trabajar.

Tampoco ha habido cálculo oficial alguno en cuanto el número de negros que han secundado el paro, aunque es posible que oscile entre 100.000 y 150.000. Unos 250.000 negros viajan diariamente de Soweto a sus empleos en Johannesburgo, 10 kilómetros al Norte.

El paro comenzó ayer después de una campaña de distribución de volantes durante el fin de semana organizada aparentemente por el proscrito Congreso Nacional Africano (CNA), Movimiento nacionalista negro militante clandestino.

Los volantes amenazaron a los negros que fueran a trabajar con quemarles sus casas, pero no hay evidencia aún de que esta amenaza se haya llevado a cabo.

Algunos negros en Johannesburgo duermen allí para evitar incidentes con la policía o agitadores favorables a la huelga.

DESPUES DEL RESCATE. Luxor (AP). Uno de los 95 pasajeros, que fueron rescatados por policías vestidos de mecánicos de un grupo de secuestradores de una nave en la que viajaban, es llevada en brazos por un policía al término del incidente. (Radiofoto AP).

Relato del secuestro del avión que transportaba 94 pasajeros

EL CAIRO, 24 (AFP) - El comandante del avión egipcio Boeing 727 desviado el lunes último por un comando terrorista hacia Luxor , 500 Ko al sur del El Cairo, hizo hoy un pormenorizado relato del episodio al diario Al Akhbar.

"Yo esperaba la llegada de mi asistente con una taza de café, como todas las mañanas, a esa hora, cuando de pronto tres terroristas irrumpieron en la cabina de mando" declaró el capitán Osman Nour.

"Dos de ellos, apuntándome con sus armas, me ordenaron que desviara el avión hacia Israel, en Libia . El tercero, blandiendo un puñal se arrojó sobre mi asistente como si estuviera dispuesto a asesinarlo en el acto, seguramente para aterrorizarnos", añadió.

"Yo pedí a los terroristas que no acometieran ninguna acción irreflexiva que pusiera en peligro la vida de los pasajeros y de la tripulación, a raíz de lo cual me declaré dispuesto a aceptar su intimación", agregó el comandante.

El comandante Nour dijo que consiguió además convencer a los piratas del aire que los instrumentos de a bordo no funcionaban más y que necesitaba imperiosamente técnicos para su reparación.

"Al principio, los terroristas se mostraron desconfiados pero aceptaron ese pedido a condición de revisar a los técnicos a su llegada para detectar si estaban armados o no" explicó Nour.

El Capitán dijo que, desde la llegada de los "técnicos" (en realidad policías vestidos como mecánicos), comprendió que se había puesto en marcha un plan para liberar el avión.

"Un poco más tarde, concluyó los supuestos técnicos se lanzaron bruscamente contras terroristas y pudieron dominarlos tras una corta lucha".

"En Luxor, prosiguió, intenté convencerlos de que liberasen a los pasajeros y que se limitaran a guardar como rehenes a la tripulación del aparato. Pero esta propuesta fue rechazada", explicó el capitán.

"De todos modos aceptaron negociar con el Gobernador de la Provincia de Kena, de la que Luxor es capital, y liberaron a 16 mujeres, niños y ancianos entre los pasajeros.

El comandante Nour dijo que en un principio cambió el rumbo del Boeing, cuya nariz orientó hacia Libia, pero que poco después señaló a los aeropiratas que tenía poco carburante y que debía aterrizar en El Cairo o Arabia Saudita para reaprovisionarse.

"Los terroristas rechazaron un aterrizaje en El Cairo o en Arabia Saudita, pero aceptaron que nos dirigiéramos hacia Luxor", dijo Nour.

Venezuela: nueva polémica entre partido gobernante y opositores

CARACAS, 24 (AP).- El partido mayoritario, Acción Democrática, rechazó las severas críticas de los social cristianos al gobierno y las calificó como una demostración de no haber asimilado la derrota electoral de hace casi tres años.

La nueva polémica política entre el partido gobernante y sus principales opositores surgió simultáneamente con los resultados de una encuesta de opinión en la que aparece un precandidato social cristiano con las mayores posibilidades de triunfo en unas elecciones presidenciales.

Los social cristianos (COPEI), que gobernaron entre 1969 y 1974, perdieron las elecciones presidenciales, con lo que volvió al poder Acción Democrática, que ha estado en el gobierno 12 de los 17 años consecutivos de democracia.

"La posición de COPEI al decir que el gobierno ha fracasado revela una sensación de que aún no ha podido asimilar ese partido el fracaso de las pasadas elecciones", expresó Gonzalo Barrios, Presidente de Acción Democrática.

El COPEI dijo en un documento político el domingo pasado que el "gobierno se muestra incapaz para tomar ninguna medida realmente efectiva en orden a enfrentarse al creciente costo de la vida".

Agrega que el gobierno no ha podido solucionar el problema de la "inseguridad personal que azota a los ciudadanos, tanto en los centros urbanos como en el campo". Dice que "el auge del crimen, el hampa organizada, la delincuencia juvenil y el tráfico y consumo de drogas cobran cada vez caracteres más alarmantes".

Barrios al rechazar las afirmaciones de COPEI también dijo que "creo y repito que por varios indicios, tengo la convicción que esa posición tan intransigente, tan temeraria tan fuera del mínimo de corrección y de ponderación que hay que tener en la oposición política, sólo tiene apoyo de una porción de COPEI que actualmente detenta la dirección de ese partido".

COPEI tiene una dirección que se dice está orientada por los seguidores de Herrera Campins, precandidato presidencial que en la encuesta divulgada esta semana aparece como el político que actualmente tiene mayores posibilidades de triunfo.

Barrios dijo, sin embargo, que en la directiva de COPEI hay "en cambio, también, una buena porción, que es minoritaria desde luego, pero muy sensata, que está en contra de esa posición".

La actividad sísmica causó 27.000 muertos desde enero

1976 fue calificado como el año más "negro" desde 1970

WASHINGTON, 24 (AFP) - La intensa actividad sísmica de la corteza terrestre, que causó al menos 27.000 muertos en tres continentes desde enero último, permite presentar a 1976 como el año más "negro" desde 1970, afirmaron hoy aquí expertos norteamericanos.

El Observatorio Geológico Nacional (USGS), indicó en un reciente informe que el número de terremotos serios se duplicó desde junio último, presagiando una inversión en la tendencia de la actividad sísmica registrada en el mundo desde 1970.

Las estimaciones de las víctimas no tienen en cuenta, entre otros, al terremoto producido en China en el que - teniendo en cuenta la magnitud del temblor (más de ocho grados) la hora (plena noche) y la densidad de la población- pudieron elevarse a varios centenares de millares de víctimas, declaró el portavoz del USGS.

Diez sismos "violentos" y tres "muy violentos" se produjeron en el año, cuando el promedio, en un largo período de tiempo, es de 16 de los primeros y uno de los segundos por uno, indicaron los especialistas.

Un sismo es considerado violento cuando su magnitud es de siete o más en la escala de Richter y muy violento cuando supera la magnitud ocho.

El aumento de un punto en esta escala indica un movimiento de la corteza terrestre diez veces más potente.

El número de víctimas de los movimientos telúricos de este año se eleva hasta el momento al menos a 27.000 muertos, la cifra más importante desde 1970 cuando más de 67.000 personas resultaron muertas, principalmente en Perú y Turquía.

Este balance provisorio tienen en cuenta las víctimas de los terremotos de Guatemala en febrero (23.0000 muertos) en Udine, Italchkalen mayo (900), en la : isla de Bali, Indonesia, en julio (600) y estima en 3.100 las de la reciente catástrofe en Mindanao, Filipinas.

Según expertos del Servicio Nacional de Información Sísmica de Golden (Colorado), el balance aumentará considerablemente cuando sean evaluadas las pérdidas provocadas por la serie de violentos sismos que afectó a China desde el 28 de julio último.

Si se tiene presente que el primer temblor fue de una magnitud de ocho, que ocurrió en plena noche, que en Tangshan y Tientsin existe alta densidad de población y el tipo de arquitectura de la región, no sorprendería que el balance llegue a varios centenares de millares de víctimas, precisó un portavoz del USGS.

La prensa de Argentina y Colombia elogia personalidad de Kubitschek

BOGOTA, 24 (AP) - La Prensa colombiana elogia hoy la personalidad del ex Presidente brasileño Juscelino Kubitschek y recuerda sus obras como la fundación de Brasilia y la Operación Panamericana.

El diario liberal "El Tiempo" dice en un comentario editorial:

"La dictadura brasileña tenía virtualmente bajo una campana neumática al ex Presidente Juscelino Kubitschek, que acaba de morir en un accidente de tránsito, pero por ello la figura política del que fuera primer mandatario brasileño, constitucionalmente elegido, había perdido brillo a pesar de su distanciamiento de las masas y de la actividad pública. Cabe recordar, por ejemplo, que en una de sus ideas como presidente, la de la Operación Panamericana, tuvo origen la alianza para el progreso, ese capítulo que tan intensamente quiso desarrollar John Kennedy y que sus sucesores marginaron totalmente. Cirujano de profesión, Kubitschek llenó una intensa hoja de vida política, como Alcalde de Belo Horizonte, congresista por el estado de Minas Gerais, (en una de cuyas ciudades, Diamantina, había nacido en 1902), y gobernador del mismo estado, antes de ser elegido Presidente de la República en 1955, cuyo sexenio cumplió en el marco de la democracia y de las libertades públicas. Entregado a sus labores particulares, Kubitschek fue privado durante 10 años de sus derechos políticos y la muerte lo ha sorprendido en circunstancia dramáticas, este domingo pasado, olvidado de la medicina y de la política, pero sin que su gestión administrativa haya podido ser censurada por ningún atentado contra la democracia o la libertad".

"El Espectador", otro matutino liberal , publica una extensa semblanza de Kubitschek titulada "El creador de Brasilia", en la cual describe al finado expresidente como "el mandatario constructor, político de tremenda enjundia "quien "jamás se arredró en soñar y realizar planes de desarrollo a escala continental y a veces utópica".

BUENOS AIRES, 24 (AP) - "La Nación", dice hoy que el exPresidente brasileño Juscelino Kubitschek, fallecido el domingo en un accidente de automóvil, "fue antes que nada un médico", pese a su brillante carrera política.

En extensa necrología, el matutino dice que la trágica desaparición de Kubitschek, "hace inevitable recordar el también trágico fin de Getulio Vargas, de quien el extinto fue, en alguna medida, heredero político. A pesar de ello, por encima de las semejanzas políticas, hubo entre ambos presidentes una profunda diferencia en el perfil humano. Vargas fue antes que nada un político, Jubitschek, aunque actuó como un brillante hombre político, lo fue casi contra su voluntad, llevado por las fuerzas de las circunstancias. El extinto fue antes que nada un médico, y si llegado la hora de la lucha política se arrojó a ella con pasión, de cualquier manera siempre conservó una secreta nostalgia de su profesión".

"La Nación" recuerda la pasión puesta por Kubitschek para crear la nueva capital de Brasilia "Si la concreción de la nueva capital de su país es su obra que tiene más perspectiva histórica, dista mucho de ser la única. Fábricas, caminos, centrales eléctricas, diques, laboratorios surgieron bajo su impulso. Se le reprochó entonces, que centraba su esfuerzo sobre una parte del territorio nacional, mientras dejaba a otro, el Nordeste, deslizarse en la pendiente de un atraso que entraba en los límites del hambre y la miseria. Pudo también atribuírsele conductas equivocas sobre las que la historia abrirá juicio. Pero es innegable su condición de realizador".

El matutino independiente "La Opinión" a su vez, califica a Kubitschek como "uno de los grandes estadistas latinoamericanos.

"El loco de Brasilia" como se empeñaban en llamarlo algunos de sus más acérrimos partidarios y sus más enconados opositores, fue también el impulsor de la ahora poderosa industria automotriz brasileña.

Los cigarrillos L&M son fabricados bajo licencia y directa supervisión de Liggett and Myers Tobacco Company con IDENTICA MEZCLA DE LOS MEJORES TABACOS utilizados en EE.UU.

UNICOS EN BOLIVIA
que se fabrican con tabacos 100 % importados de EE.UU.

L&M
Marca su nivel

GANGA A LA VISTA

PHILIPS

POR SOLO 100 $b.

LLEVESELA !!

su distribuidor philips le dará creditos para el saldo

PHILIPS...la ganga!

VOX CENSO ES PROGRESO

Por razones de salud, el Gral. Banzer no participará en aniversario tarijeño

Ministros Lechín y Trigo representarán al Gobierno

Un tratamiento médico al que está sometido el Presidente de la República para curarse de una afección a los oídos, impide que el Gral. Hugo Banzer viaje a la ciudad de Tarija para participar de las celebraciones del sesquicentenario de la incorporación de ese departamento a Bolivia. Los actos se cumplirán mañana y el Jefe de Estado estará representado por los Ministros Juan Lechín y Julio Trigo, de Coordinación y de Transportes, respectivamente.

La Secretaría General de Prensa e Informaciones entregó anoche un comunicado que dice: "Pese a sus buenos y sinceros deseos de participar en las celebraciones del sesquicentenario de la adhesión del Departamento de Tarija a la República de Bolivia, el Presidente del Gobierno Nacional de las Fuerzas Armadas, Gral. Hugo Banzer Suárez no viajará a ese distrito, atendiendo recomendaciones de sus médicos personales".

"El Jefe de Estado se encuentra, actualmente, sometido a un tratamiento de especialistas, a propósito de ciertas dolencias en los oídos".

"Los Ministros de Planeamiento y Coordinación y de Transportes y Comunicaciones, Gral. Juan Lechín Suárez y My. Julio Trigo Ramirez, asumirán la representación del Primer Mandatario en actos que se cumplirán el día 26, en la ciudad de Luis de Fuentes".

PROGRAMA DE FESTEJOS

TARIJA, 23 (PRESENCIA)- En la tarde de hoy se ha dado a conocer que para dar relieve a la conmemoración de los 150 años de la decisión del pueblo tarijeño de incorporarse a la república de Bolivia, llegarán a esta ciudad el Ministro de Transportes y Comunicaciones, Cnl. Julio Trigo y el Ministro de Coordinación y Planificación, Gral. Juan Lechín Suárez.

Ambas autoridades llegarán en representación del Presidente Banzer que ha manifestado su imposibilidad de llegar a Tarija por motivos de salud.

El día de la conmemoración, jueves 26, tendrá lugar la entrega de una estatua del Presidente Aniceto Arce, a cargo del Alcalde Municipal, My. Francisco Vasquez, en la misma ceremonia, el jefe comunal impondrá una condecoración al Ing. Roberto Arce que contribuyó a la ejecución de este proyecto.

Acto seguido se realizará un solemne Te Deum, con la concurrencia de los dignatarios de estado visitantes, autoridades locales, representantes de instituciones cívicas y de las Fuerzas Armadas.

El Ministro de Transportes entregará un puente sobre el río Calama, a 14 kilómetros de esta ciudad en el camino a San Lorenzo, y otro puente sobre la quebrada Sagredo, construido por el Batallón Chorolque 1° de Ingenieros.

Los actos concluirán con la entrega del nuevo edificio del mercado central, construido por la Alcaldía con fondos asignados por CODETAR.

En la tarde, se cumplirá una concentración cívica en la Plaza Luis de Fuentes, en la que participarán las fuerzas vivas del departamento y se espera que en la oportunidad los Ministros de Estado anuncien un plan de obras a ejecutarse para levantar el nivel de vida de la región.

Todos los festejos han sido programados dentro de un marco de absoluta austeridad, mientras tanto, las diferentes instituciones realizan actos especiales para conmemorar esta fecha histórica.

El Obispo de la Diócesis, Monseñor Abel Costas Montaño, ha aceptado el pedido que le formularon para que la imagen de la Virgen de Chaguaya sea traída a Tarija con este motivo y su nombre sea invocado en los actos patrióticos.

La llegada de la imagen de la Virgen está prevista para mañana al atardecer,. Todo el pueblo de Tarija ha sido convocado para esperar a la imagen de la Patrona del Departamento en la avenida costanera de las Américas.

Se prevé la realización de un acto destacado por la devoción que siente el pueblo tarijeño por la Virgen. Esta imagen ha salido de Chaguaya durante contadas oportunidades, una durante la guerra del Chaco, cuando fue traída para resguardarla, luego durante el Congreso Eucarístico Diocesano de 1952 y finalmente, fue llevada a Sucre, al Congreso Mariano Nacional que se realizó en 1954.

No participó comercio local en licitación para refinerías

- La licitación para la provisión de materiales destinados a la instalación de tres refinerías, no ha sido efectuada en Bolivia por la empresa Mckee, según se informó en medios comerciales, cuyos portavoces hicieron conocer su preocupación por no haber sido tomado en cuenta el comercio nacional en esa importante operación.

Se recordará que Yacimientos Petrolíferos Fiscales Bolivianos contrató a la empresa Arthur Mckee para la instalación de tres refinerías; en Bolivia, por un monto superior a los 130 millones.

Para cumplir con esos trabajos, la compañía Mckee ha efectuado compras de material, en las que el comercio boliviano no tuvo ninguna participación.

Las instalaciones para la provisión de equipos y materiales se publicaron únicamente en el Wall Street Journal y el London Tomes y todas las negociaciones se efectuaron a través de Buenos Aires.

Las comisiones sobre la compra de esos materiales beneficiaron a los intermediarios argentino y no así a los de Bolivia, que es el país que pagará el valor total de las inversiones que se hagan por tales conceptos. Las comisiones podrían haber beneficiado a los intermediarios bolivianos con un monto de tres a cinco millones de dólares.

El comercio local expresó su preocupación por el procedimiento utilizado, puesto que inclusive se habría llegado a formar un "comité de adquisiciones" en Buenos Aires para concretar la compra de materiales.

En dicho comité estarían representados YPFB y la Contraloría General de la República.

Los comerciantes se preguntaron si tal procedimiento se empleó en base a las condiciones establecidas por el Banco Interamericano de Desarrollo o por YPFB con la empresa Mckee.

Autoridades de YPFB y de la empresa prometieron una información sobre el particular.

Delegado del Movimiento por un Mundo Mejor se halla en La P

El Padre Juan Pedro Cubero, del Movimiento por un Mundo Mejor, se encuentra en La Paz, de paso por nuestro país. El P. Cubero es el primer substituto del Padre Ricardo Lombardi, fundador de esta entidad católica.

El P Cubero se encuentra cumpliendo una gira por América Latina con la misión de intercambiar criterios con los diferentes grupos del Movimiento del Continente sobre nuevas acciones en su servicio a la Iglesia Latinoamericana.

Ya son varias las conferencias que el P. Cubero ha dictado en Bolivia, con destino a laicos, sacerdotes y religiosas. Los temas estaban relacionados con algunas exigencias de la renovación en la Iglesia de hoy.

En sus disertaciones analizó la situación del mundo actual y puso énfasis en la actitud y el compromiso que la Iglesia debe asumir hoy "para ser fiel a los signos de nuestro tiempo". Los aspectos subrayados por el P. Cubero, entre otros, son los siguientes: "El espíritu de pobreza y caridad son gloria y testimonio de la Iglesia de Cristo" (Constitución Iglesia y Mundo No. 88) "Si, la suerte de la Iglesia está ciertamente vinculada al testimonio de unidad dada por la Iglesia" (Pablo VI, Evangelización en el mundo contemporáneo No. 77), "Sólo una Iglesia pobre y unida evangelizará eficazmente".

El Movimiento por un Mundo Mejor está prestando su servicio específico de animación y renovación en 43 países. En Bolivia, se han realizado varios acciones y actualmente está formándose un grupo que continúa esta misión, bajo la coordinación del Padre Ricardo Campos.

Se revisará pago de tribu a la Municipalidad de La

La Alcaldía Municipal de La Paz ha dispuesto que s una revisión y verificación del Registro de Contribuye existe el pago normal de tributos municipales.

Según se informó, se decidió adoptar esta medida con de eliminar la competencia desleal que confron tribuyentes disciplinados. Se ha podido establecer que personas eluden el pago de impuestos.

En este sentido, en los próximos días, personal su técnico de la Alcaldía realizarán visitas a los establec comerciales para comprobar si poseen la licencia mun funcionamiento, comprobantes de pago de sus impues balance o existencia de libro de venta en los últimos cin

COORDINACION EN OBRAS PUBLICAS

Con el objeto de evitar mayores incomodidades al ve paceño y también reducir la erogación de fondos, la administración municipal ha dispuesto que se realice un coordinado con SAMAPA, TASA y la Compañaía Boliv Energía Eléctrica, para los trabajos de apertura de

Al respecto, se dijo que estas instituciones pueden apr para realizar sus trabajos específicos, cuando la Alcaldí de a la instalación del servicio de alcantarillado. manera, se afirmó, se evitará que en una misma calle s zanjas varias veces.

PROPAGANDA COMERCIAL

Otra de las medidas adoptadas últimamente, se refie propaganda mural y a la colocación de avisos comercia en muchos casos, afectan el aspecto de las edificaciones, son colocados sin observar normas mínimas de estétic

Las autoridades decidieron aplicar estrictame reglamentación que existe para esta actividad. Se afir las personas interesadas en colocar propaganda mural y carteles comerciales deberán solicitar autorización mu y además utilizar sólo los sitios que se fijen.

El Perú informa sobre la compra de material bélico

La Embajada del Perú en Bolivia ha hecho conocer anoche un comunicado del Ministerio de Aeronáutica de ese país, relativo a la adquisición de armamento. El documento dice así:

En relación a informaciones aparecidas en diversos periódicos extranjeros sobre adquisiciones de equipos y aeronaves de procedencia soviética con propósitos que se califican de "armamentismo", se hace necesario exponer a la opinión pública lo siguiente:

1.- Es conocida dentro del ámbito internacional y especialmente en el continente americano la posición pacifista del Perú que inspira sus planteamientos de limitar los gastos en adquisiciones de armamentos a fin de orientar sus mayores recursos al desarrollo socioeconómico del país y de los de integración latinoamericana.

2.- En tal razón, las adquisiciones que hace la Fuerza Aérea del Perú están destinadas siempre a la renovación del material bélico obsoleto y de equipos necesarios de apoyo al desarrollo del país.

3.- En consecuencia, las adquisiciones de unidades aéreas se vienen realizando a diversos países como Estados Unidos de Norteamérica, Gran Bretaña, Francia y la Unión Soviética, teniéndose en cuenta las características del material requerido para tales fines y las condiciones de su financiamiento.

- **RADIOAFICIONADOS.– Representantes del Radio Club Boliviano junto al Presidente de la República y Ministros de Transportes y Comunicaciones y el de Defensa, después de haber entregado al Gral. Hugo Banzer Suárez una licencia para que pueda actuar como radioaficionado. En el acto cumplido en el salón de los espejos de Palacio de Gobierno, se afirmó que los radiaficionados actúan como tales por una vocación de servicio a la colectividad mundial y nacional. También recibió licencia el Ministro Trigo Ramírez. El Gral. Bernal ya poseía una.**

Hay consenso empresarial para hacer aumentos de salarios

El contrabando "asfixia" a industria nacional

La mayoría de las empresas industriales de La Paz está de acuerdo con efectuar aumentos salariales a sus dependientes, pero en muchos casos se registran situaciones especiales, según opiniones que obtuvo PRESENCIA en consultas realizadas directamente con los empresarios.

A lo anterior, se añade el convencimiento de los entrevistados de que "es necesario hacer esos aumentos porque es evidente que ha subido el costo de vida y no se puede negar una situación de quebranto en la economía de los asalariados".

Pero como contrapartida de lo anterior y como un argumento sólido en la totalidad de los casos consultados, se aduce que la situación se torna difícil para los industriales por el hecho de que el contrabando de todo tipo y procedencia nos "asfixia" y nos condena a corto plazo".En tres grupos se pueden dividir los casos consultados. Uno, el de aquellas empresas que ya hicieron el aumento en forma de un bono mensual extraordinario. Otro, el de aquellas que se proponen hacerlo en plazo más o menos inmediato. El tercer grupo corresponde a aquellas empresas que, sin desconocer la necesidad de efectuar aumentos, todavía analizan la forma de hacerlo.

Sería posible añadir un cuarto grupo, que es el de las empresas cuyos dueños o gerentes se negaron a la consulta.

Entre las que han hecho aumentos se tienen La Papelera, Artexbol Ltda., Industrias Unidas El Progreso, Productos Oriental, Vascal y otras de alimentos y bebidas.

Los empresarios de éstas manifestaron que mantienen un buen nivel de relaciones con sus trabajadores y que casi siempre solucionan sus problemas directa y amigablemente.

Como demostración de lo anterior, citaron que, en la medida de lo posible, otorgan alguna forma de beneficio a sus dependientes, ya sea en forma de préstamos, pulpería, créditos para la adquisición de enseres o alguna bonificación, similar a un sueldo, fuera de primas, aguinaldo u otras establecidas por ley.

Queda dicho que aquellas empresas donde se analizan formas para concretar aumentos salariales, no se ha desconocido la necesidad de hacerlo, en unos casos en forma más o menos inmediata y en otros "cuando se superen las dificultades económicas que confrontan".

Son varias las que han prometido hacerlo a inmediato plazo y algunas que aducen que les es imposible dar aumentos. En estas últimas los obreros mantienen su pedido y su disposición de adoptar medidas de paros, si fuere necesario, según dijeron.

Pero se han presentado casos especiales entre determinados ramos de industrias como es el de que algunas esperan que sus competidoras hagan tambien el aumento porque "se quedaría en desigualdad de costos de producción y en desventaja competitiva de ventas". "No hay que olvidar - dijo uno de ellos- que los costos de producción suben automáticamente con el aumento que se haga a los trabajadores".

Lo anterior implica aumento de precios al consumidor, lo que en algunos casos fue comprobado en varios comercios establecidos legalmente.

En el caso de las fábricas textiles "Fanase" y "Soligno" y otras que dijeron estar en proceso de rehabilitación, la situación es especial, lo que es reconocido por trabajadores y empresarios. Estos últimos estiman que un aumento inmediato resulta imposible "porque quebrantaría los programas de recuperación" que se han propuesto aplicar. Las posibilidades de hacerlo resultan a largo plazo. Los trabajadores, si bien reconocen esa situación, mantienen expectativas de algun incentivo "porque nuestra situación salarial es precaria" afirmaron.

En aquellas empresas donde se niega la posibilidad de mejora salarial se arguye situación económica difícil.

CONTRABANDO

Empresarios y trabajadores coincidieron en manifestar que "la situación de la industria nacional es precaria ante la cada vez más creciente avalancha del contrabando y del comercio ilícito".

Los primeros dijeron que el mejor incentivo que se les puede brindar es cortar estas acciones ilícitas sin importar quienes las cometen y aplicarles castigos ejemplares. Sugirieron que con un control organizado, no sólo en las fronteras sino en el interior mismo del país, se pueden alcanzar éxitos considerables,

Los trabajadores dijeron que "el contrabando es oficializado de una u otra forma, porque se ha comprobado que en muchos casos se trata de personas con influencias políticas, económicas o de apellido, incluso de aparentes comerciantes honestos y de autoridades. Es un asunto que exige moralidad para saberlo combatir".

Ultimos preparativos del censo

Mañana se inicia cua reunión de Coordinado

Autoridades y técnicos del Instituto Nacional de Estadística, encargados de el censo nacional de p vivienda que se cump de septiembre, han inte su atención para comp detalles previos a padronamiento.

Mañana se iniciará en la cuarta reunión de dinadores Departamen considerada en los planes la última. No se descarta embargo, que si se cons necesario pueda convoca un posterior encuentro al nivel.

Se explicó en el INE, reunión que comienza n está destinada a impar últimas instrucciones Coordinadores y a qu expongan las dudas y pro con que pudieran haber do en el cumplimiento misión.

Jorge Félix Balliviár una vez más, la impor planificar con acierto dinación los trabajos d censo y los inmediatan vios y posteriores a empadronamiento, en incluye la distribución terial y personal, tran boletas censales procesamiento de dato

- **EMBAJADOR DEL BRASIL.– El Embajador del Brasil en Bolivia, Sizinio Pontes Nogueira, acompañado del secretario de esa misión diplomática, realizaron una visita de cortesía al Director de PRESENCIA. En la oportunidad, los diplomáticos brasileños expresaron su complacencia por encontrarse en el país y expresaron su deseo de lograr un mayor acercamiento entre las relaciones existentes entre Bolivia y el Brasil. En la foto, el embajador (primer plano) acompañado del secretario de la Embajada brasileña, señor Osmar Vladimir Chohfi.**

Empresas aéreas extranjeras deben cumplir con disposiciones legales

El Consejo Nacional de ronáutica en torno al proma suscitado entre la pañia Lineas Aéreas de taña, IBERIA y el Lloyd eo Boliviano, mediante un nunicado señala que las pañias de aeronavegación erciales extranjeras que een operar a y de Bolivia a explotar su tráfico, deben plir con las disposiciones blecidas por el Estado Bolio.

El comunicado emitido por onsejo Aeronáutico, expresa ualmente:

"El H. Consejo Nacional de ronáutica, ante publicaciones estradas en la prensa local en urso de las últimas horas, cionadas con la solicitud de vación del Permiso de ación de la compañia esla IBERIA hace conocer a pinión pública del país lo ente.

Las negociaciones llevadas o entre IBERIA y el Lloyd o Boliviano, a objeto de lecer un sistema de justa ensación por derechos de co no ejercidos en el porte de pasajeros y carga de Bolivia, se ajustan esamente a disposiciones es en vigencia y a la PolíAeronáutica del país, escida en el Decreto Supremo 422 de 22 de agosto de 1972 lo que el H. Consejo nal de Aeronáutica respalda plenamente la posición y condiciones propuestas a IBERIA por el Lloyd Aéreo Boliviano, cuyos ejecutivos en todo momento informaron a las autoridades aeronáuticas del desarrollo de dichas negociaciones.

2°.- La Autoridad Aeronáutica Nacional, en su obligación de hacer cumplir las leyes bolivianas, exige y exigirá que las compañías de aeronavegación comercial extranjeras que deseen operar a y de Bolivia para explotar su tráfico, cumplan con las disposiciones establecidas soberanamente por el Estado Boliviano.

3°.- Rechaza en forma terminante aseveraciones en sentido de que habría extralimitación en la Política Aeronáutica Boliviana , pues el H. Consejo Nacional de Aeronáutica, velando por la soberania nacional, preserva celosamente los derechos de su espacio aéreo y de su tráfico regional, contra todo vestigio de neocolonialismo.

4°.- Es falso que con esta política se restrinja el flujo turístico hacia el país, pues quienes deseen visitar Bolivia, pueden hacerlo a través de innumerables compañías y conexiones, tomando en cuenta que en los aeropuertos bolivianos operan varias empresas de prestigio internacional, incluyendo entre ellas al Lloyd Aéreo Boliviano, que cuentan con itinerarios elaborados especialmente para facilitar inmediatas conexiones con todos los países del mundo".

La Paz, 24 de agosto de 1976

Firmado

Gral. Brig. Aé. Luis García Pereira

PRESIDENTE

H. CONSEJO NACIONAL DE AERONAUTICA

¿Se dió Cuenta?

Al consumir carne de pollo Ud. brinda a su organismo:

MAS... PROTEINAS
MAS... CALORIAS
MAS... VITAMINAS

...y la carne de pollo es...TAN RICA!

CLARO QUE TODOS LOS POLLOS NO SON IGUALES

COMPARE LOS POLLOS Parrilleros CRIADOS CON:

AVE-VIT

ALIMENTO BALANCEADO PELETIZADO

saci INGAVI 1058 LA PAZ — AGENCIAS MURILLO 731 A. GALLARDO 760 Plza. ANTOFAGASTA 592 — JORDAN 3936 COCHBBA. — BOLIVAR 373 ORURO — MOLINO 'MODELO' BARRIO INDUSTRIAL SANTA CRUZ

Filtros modernos

FILTROS MODERNOS PARA AGUA DOBLE REGISTRO PRECIOS DE PROMOCION. Capacidad 100 Litros hora. Usted puede conectar fácilmente sin necesidad de plomero. En colores - Ofrecemos Avenida Montes 721. Teléfono 29927.

"OH LINDA LA PAZ"

H. Municipalidad de La Paz

Invitación

-El Alcalde Municipal de La Paz, don Mario Mercado aca Guzmán, invita a la Conferencia del señor Gregorio oza Balza, Miembro Titular del Instituto de la Cultura ymara, con el tema: "La medicina aymara y sus conbuciones a la medicina aymara y sus contribuciones a la edicina universal" el día jueves 26 de agosto a horas 30 en el alón Nicolás Fernández Naranjo 4°. piso de la sa de la Cultura "Franz Tamayo". Acto Cultural eparado dentro del Ciclo de Conferencias sobre Sucesos tóricos que realizan los Institutos de Investigaciones tóricas y Aymaras de la H. Municipalidad de La Paz.

La Paz, 24 de agosto de 1976.

Importante empresa comercial de líneas exclusivas precisa Ejecutivo para dirigir su División de Importaciones.

Requisitos: Experto en importaciones, transportes internacionales, trámites aduaneros, seguros y costos comerciales de importación.

Experiencia mínima de 3 años en puesto similar.

Edad máxima 35 años.

Dominio absoluto del idioma inglés indispensable.

Se ofrece excelente retribución económica y posibilidades de progreso y ascenso. Enviar curriculum vitae, fotografía tamaño carnet reciente y pretensiones de remuneración a Casilla 1601 Cochabamba-Bolivia.

LAB informa sobre permiso de operación de IBERIA

La Paz, 24 de agosto de 1976

Señor
Mariano Baptista Gumucio
Director de "Ultima Hora"
Presente

Señor Director:

Tengo el agrado de referirme a la nota editorial del vespertino de su digna dirección, correspondiente al día de ayer, lunes 23 de agosto en curso, en la cual hace referencia a la situación de las operaciones en Bolivia de la Compañía de Aviación Comercial IBERIA.

No obstante reiteradas declaraciones formuladas por Autoridades Aeronáuticas y ejecutivos del Lloyd Aéreo Boliviano sobre este tema, a continuación me permito hacer un resumen del asunto, a objeto de que la opinión pública se halle debidamente informada y cuente con los elementos de juicio necesarios para formar criterio propio.

En primer lugar, en nuestro país operan dos tipos de compañías de aeronavegación comercial extranjeras: las extracontinentales (IBERIA, Lufthansa) y las regionales (Aerolíneas Argentinas, Cruzeiro Do Sul, Braniff International).

En cuanto se refiere a las compañías regionales, no existe problema alguno con ellas, por cuanto el Lloyd Aéreo Boliviano, en reciprocidad de oportunidades, opera en los países de los cuales son empresas representativas.

Con relación a las compañías extracontinentales, a objeto de que las mismas operen en el país, la legislación aeronáutica boliviana establece que deben negociar con la Empresa Representativa del Estado Boliviano (Lloyd Aéreo Boliviano), a objeto de que se ponga en ejecución un sistema de justa compensación por derechos de tráfico no ejercidos en el transporte de pasajeros y carga, principalmente en lo que se refiere a derechos de Quinta Libertad del Aire. Las referidas negociaciones tienen lugar anualmente, previas a la renovación del Permiso de Operaciones correspondiente por parte de las Autoridades Aeronáuticas.

En ese sentido, en el curso del presente año personeros del Lloyd Aéreo Boliviano han mantenido reuniones con representantes de Lufthansa e IBERIA.

Las negociaciones con Lufthansa realizadas entre el 22 y el 24 de febrero del presente año, culminaron sin mayores discusiones, habiendo los personeros de la línea aérea alemana aceptado las condiciones propuestas y firmado el respectivo Convenio en observancia y cumplimiento de las leyes bolivianas respecto a la compensación por explotación unilateral del tráfico de Quinta Libertad, con lo que Lufthansa pudo sin dificultades obtener su respectiva renovación del Permiso de Operaciones.

En cuanto hace a IBERIA, las negociaciones fueron largas y fatigosas, habiéndose efectuado la primera reunión entre el 19 y 20 de mayo del presente año, oportunidad en la que no se pudo concretar una aproximación entre los planteamientos de ambas empresas, debido al hecho de que los representantes de la línea aérea española que asistieron a aquella reunión, manifestaron no tener facultad de decisión; aspecto que extrañó sobremanera al LAB. Indicaron, además, que debían retornar a su casa matriz para efectuar las consultas pertinentes.

Posteriormente, fuimos nuevamente visitados en una segunda ocasión en nuestra Central de Cochabamba, donde se llevó a cabo la segunda y tercera reuniones, definiéndolas asi porque se hizo un largo cuarto intermedio, en vista del viaje de los personeros de IBERIA a la ciudad de La Paz, para estudiar y presentar una contrapropuesta, dos días después.

Lamentablemente, tampoco en la tercera reunión se pudo llegar a ningún entendimiento, puesto que los delegados españoles volvieron a expresar que retornarían a su país para explicar a sus superiores las condiciones y términos del planteamiento del LAB, que no son otra cosa que la interpretación y aplicación de la legislación boliviana.

Desde la primera reunión hasta la cuarta, el Lloyd Aéreo Boliviano ha puesto en consideración de los representantes de IBERIA el mismo planteamiento, en actitudes de negociación siempre cordiales y con el tradicional espíritu de amistad y franca cooperación hacia los amigos de IBERIA, línea aérea que merece nuestro respeto.

Sensiblemente, los representantes de IBERIA no han entendido la actitud del LAB, que en todo momento ha reiterado que las condiciones y oportunidades de explotación del tráfico internacional de y a Bolivia por parte de la línea española, son semejantes a las de la Empresa Alemana Lufthansa, que ha renovado su permiso de operación y procedido al cambio de su equipo de vuelo, previa la firma del Acuerdo Comercial Interempresarial con el Lloyd Aéreo Boliviano.

Las Autoridades Aeronáuticas nacionales y el LAB, no obstante no haberse llegado a un acuerdo antes de la fecha en que IBERIA unilateralmente decidió ingresar a Bolivia con equipo DC 10 sin contar todavía con la autorización respectiva, como una demostración de la tradicional simpatía y amistad entre nuestros países, han procedido a otorgar provisionalmente, por el término de 30 días (que feneció el 18 de julio ppdo.) la autorización respectiva, actitud que refleja un gesto noble y el deseo de no perjudicar las operaciones de la línea aérea española

Muy a pesar nuestro, tenemos que manifestar que la actitud de IBERIA ha sido siempre no sólo inflexible sino impositiva y amenazadora. En efecto, por intermedio de una carta dirigida al LAB, el Representante de IBERIA en Bolivia expresó hace unas semanas que si el LAB no daba curso a su solicitud en las condiciones propuestas caprichosamente por ellos, trasladarían el problema a la vía diplomática, a fin de que el mismo se solucione en ese nivel. Tomando en cuenta que el Acuerdo Bilateral Aéreo suscrito entre Bolivia y España dice textualmente: "... se establecerá un régimen razonable de compensación mediante un Acuerdo Comercial por convenirse entre las empresas aéreas designadas...". En respuesta, el LAB ha manifestado su criterio en sentido de que su posición se ajusta a la Legislación Aeronáutica Boliviana y que, en consecuencia, este problema debía ser tratado a nivel eminentemente comercial, en vista de que estos asuntos no tienen por qué alterar las excelentes relaciones diplomáticas existentes entre España y nuestro país.

Por los antecedentes relatados, creemos que no existe una "extralimitación en la Política Aeronáutica del país", sino que, por el contrario, Bolivia ha llegado a tener plena conciencia de sus derechos y a saberlos negociar en condiciones justas y equitativas.

Anteriormente, el país acordaba alegremente permisos de operación en favor de compañías extranjeras, sin tomar en cuenta que el tráfico aéreo es un rubro de ingresos tan importante como la explotación petrolera o minera. Está bien que se alegue la necesidad de incrementar el flujo turístico, pero por encima de todo ello es necesario meditar que Bolivia tiene una línea aérea moderna, capaz de enfrentar, como lo está haciendo hasta el presente, los compromisos y las necesidades de transporte aéreo de pasajeros y carga. El objetivo de toda esta política no es otro que fortalecer a la línea aérea nacional, a fin de que pueda parangonarse con las compañías más importantes del mundo, no sólo en equipo moderno, sino también en prestigio que redundará en bien del país. Hasta la fecha, y a pesar de que en el camino se pone una serie de obstáculos, el Lloyd Aéreo Boliviano está respondiendo a la esperanza del pueblo boliviano, que en innumerables cartas, nos felicita con orgullo y emoción.

Agradeciéndole anticipadamente disponer la publicación de la presente carta, me es grato saludar a Ud. con la mayor atención.

Fdo. Octavio Peñaranda Brun
SECRETARIO DIRECTORIO LAB

Ingenieros latinoamericanos ofrecen su cooperación al problema marítimo

La Organización ...tinoamericana de Colegios, ...sejos y Sociedades Pro...nales de Ingeniería y Pro...ones Afines, aprobaron una ...lución por la cual "ofrecen ...olaboración técnica a los go...nos de Bolivia, Chile y Perú, ...lo consideren conveniente, ...que se solucione la me...raneidad de Bolivia a la ...dad posible".

El texto de la resolución ...esa: "La Organización ...noamericana de Colegios, ...sejos y Sociedades Pro...nales de Ingeniería y Pro...ones Afines, considerando ...e los profesionales la...americanos tienen la ...gación de contribuir en todo ...nto está a su alcance para ...zar un clima de con...encia y cooperación in...nacional.

Que el éxito de la in...ración sólo será posible me...nte la existencia de una in...structura tecnológica que ...porcione las bases técnicas ...a la celebración de Con...os tendentes a la unión la...americana.

Que existe un apropiado ...ma para la solución de la me...rraneidad de Bolivia y que ...ben demostrarse los mejores ...timientos de solidaridad la...americana.

Resuelve: 1.- Expresar su ...plancencia por las ...ociaciones que celebran los ...biernos de Chile, Perú y Boli... orientadas a resolver la si...ción de mediterraneidad de ...livia.

2.- Ofrecer su colaboración ...nica a los gobiernos de Boli... Chile y Perú, si así lo consi...ren conveniente, para que se ...cione la mediterraneidad de ...ivia a la brevedad posible".

De acuerdo a la in...mación, la resolución fue ...ada en la IV Reunión ...oamericana de Colegios, ...sejos y Sociedades Pro...ales de Ingeniería y Pro... Afines, que se realizó en ... Venezuela, hace dos ...

...ponencia boliviana ... en la oportunidad, ... el proceso in...nista mostrando las ...ones que sufre nuestro ... causa de su me...raneidad y las frus...ones que amenazan a la ...ración latinoamericana por ...la condición restrictiva, ...lando que solamente una política de integración económica, infraestructural y tecnológica sobre bases técnicas, hará posible que se consolide la unidad latinoamericana razón por la cual, recomienda que la organización "coopere a la solución de la mediterraneidad de Bolivia a base de un estudio técnico completo".

La delegación boliviana que asistió a la III Reunión del Consejo Andino de Ingeniería y a la IV Reunión Latinoamericana de Colegios, Consejos y Sociedades de Ingeniería, estuvo presidida por el Ing. Joaquín Aguilar Zenteno e integrada por el Ing. Ricardo Maldonado Valdez y el Dr. Juan Pereira Fiorilo.

A ambos eventos asistieron también representaciones de Argentina, Colombia, Chile, Ecuador, Honduras, Panamá, Perú y Venezuela.

La III Reunión del Consejo Andino de Ingeniería, aprobó una declaración que señala: "reafirmamos nuestra convicción de que la integración andina y latinoamericana constituye para nuestras patrias la única posibilidad de lograr un adecuado desarrollo económico y social y una presencia propia en el mundo actual que afirme nuestros valores cívicos, culturales y espirituales".

Agrega que "comprendemos que no bastan las decisiones políticas y los recursos financieros para avanzar en el camino de la integración, si no nos imponemos la tarea de canalizar su aplicación en la perspectiva del beneficio compartido; a esa misión entregamos nuestros talentos y nuestros esfuerzos".

Finalmente, señala que "conscientes de representar a los profesionales de la ingeniería andina y de que interpretamos a nuestros pueblos y a nuestros gobernantes al afirmar nuestra vocación integracionista, manifestamos nuestra decisión de contribuir a superar las naturales discrepancias que ocurren en un proceso de integración, resultantes de las diferentes perspectivas con que cada uno de nuestros países enfoca la consecución de la mayor eficiencia de los distintos mecanismos del Pacto Andino.

La otra reunión de ingenieros, aprobó promover la integración latinoamericana, fomentar la solidaridad entre las instituciones que representan a los profesionales, promover la existencia de condiciones propicias que permitan la realización profesional, promover el incremento de la capacidad de generación tecnológica y el intercambio de tecnología y otras relacionadas con ingeniería e integración, realizaciones, posibilidades y perspectivas del avance tecnológico en la integración latinoamericana.

- INAUGURACION.- En el Ministerio de Minería, se inauguró ayer el Centro de Documentación Minera; al acto asistieron el Presidente de la República, el Ministro de Minería y el Gerente General de la Corporación Minera de Bolivia. El centro cuenta con una biblioteca, reproducción, microfilms, lectoras y reproductoras, fotocopiadoras y una máquina de composición IBM. En la composición gráfica, arriba, las autoridades, y abajo puede observarse una parte de los equipos que componen el centro.

Gerente de COMIBOL

Bolivia debe representar ante EE.UU. posible venta de estaño

Bolivia debe hacer una representación ante el Gobierno de los Estados Unidos, haciéndole notar las consecuencias económicas y hasta políticas que tendría para el país la venta de estaño del Stock Pile, afirmó ayer el Gerente General de la Corporación Minera de Bolivia.

El Gerente General de la COMIBOL tuvo esas expresiones como respuesta a la pregunta sobre la probable venta de estaño de las Reservas Estratégicas de los Estados Unidos.

Esa posibilidad sera considerada mañana por el Senado de los Estados Unidos, luego de que un miembro de la Cámara de Representantes presente oficialmente la petición para concretar las ventas.

El Gral. Carlos Alcoreza Melgarejo dijo que la transferencia de las 28.000 toneladas de estaño al mercado internacional, tendría consecuencias muy negativas para la economía nacional, que está basada principalmente por los recursos que genera esa industria extractiva.

Señaló que segun su criterio la representación boliviana ante EE.UU. debe estar supeditada a la determinación que oficialmente adopte el Ministerio de Minería y Metalurgia, en base a la información que se reciba de los Estados Unidos.

El Gerente General de COMIBOL manifestó que se presentaría una situación delicada para esa empresa en momentos -según dijo- en que se encuentra empeñada en un plan de recuperación real con la participación de sus trabajadores.

Indicó que si bien los precios actuales del estaño se han elevado respecto a los anteriores, el mercado aún no ha experimentado una mejoria sustancial, hecho que se ha previsto para los próximos meses, de no mediar las ventas de estaño de la General Service Administration.

CITIZEN

El Embajador del Ecuador visitó a Ministro Bernal

- El Embajador del Ecuador, Jorge Ortiz, visitó ayer al Ministro de Educación y Cultura, Cnl. Waldo Bernal.

El Ministro le hizo conocer la política educativa del gobierno nacionalista y se refirió, en especial, al programa intensivo para mejorar la educación rural con el apoyo de organismos internacionales.

En relación al Convenio Andrés Bello, Bernal Pereira informó al diplomático ecuatoriano, que ese programa se ejecuta con todo éxito, en vista de que todos los países que intervienen tienen los mismos problemas, intereses e inquietudes. Agregó que lo más positivo de este convenio es el intercambio de experiencias para utilizar en mejor forma los recursos humanos y financieros.

Se inauguró ayer centro de documentación minera

.Con la asistencia del Presidente de la República, se inauguró ayer el Centro de Documentación Minera, cuyo propósito es el de proporcionar un servicio de información especializada del sector.

El Ministro de Minería,Gral. José Antonio Zelaya, tuvo a su cargo la explicación de los antecedentes que motivaron la creación de ese centro de documentación, instalada con un soporte financiero otorgado por el Banco Mundial.

Manifestó que las funciones que prestará ese centro permitirán dar a la industria minera un carácter más técnico.

El Director de esa nueva repartición del Ministerio de Minería, José Antognelli, señaló que a partir de ayer, se contaba en el país con documentos científicos, listos para ser consultados en cualquier momento en la concepción de planes para el desarrollo minero-metalúrgico.

Dijo que para su instalación, luego de obtenerse un crédito del Banco Mundial, se cursaron invitaciones a organizaciones y entidades internacionales dedicadas al manejo y tratamiento de las informaciones técnicas minero-metalúrgicas.

De las propuestas recibidas, se adjudicó el contrato para la instalación del centro, a la compañía francesa Bureau Recherches Geologiques et Miniers.

Por la diversidad de información, el Centro prestará servicios en las siguientes actividades: geología general, geología aplicada, ingeniería de minas, siderúrgica, economía minera, metalurgia, comercialización minera, procesos industriales, derecho minero y estudios relacionados con el sector.

Preside Ministro de Energía

Comisión oficial examina corredor marítimo ofrecido al Norte de Arica

LA PAZ, 24 (AFP).- El Gobierno boliviano envió a Arica una comisión para evaluar aspectos del corredor territorial ofrecido por Chile se informó hoy aquí.

El Ministro de Energía General Guillermo Jiménez, forma parte de la comsión que evaluará las condiciones económicas, sociales, poblacionales y de seguridad de la zona

Chile ofreció a BOLIVIA un corredor territorial al norte de Arica, unos 3.000 kilómetros al norte de Santiago.

El ofrecimiento fue calificado por el Presidente Hugo Banzer como "oferta global aceptable".

Chile y Perú por su parte, están celebrando conversaciones en torno a diferendos bilaterales relacionados con el tratado mutuo de 1929.

El corredor ofrecido por Chile a BOLIVIA fue peruano antes de la Guerra de 1879 tras la que BOLIVIA perdió 350 kilómetros de litoral.

El Consejo Nacional Marítimo (CONAMAR) presentó al Gobierno más de cien proyectos relacionados con el corredor.

Esos estudios se refieren a la construcción de un puerto, comunicaciones desde el puerto al interior del país, población en esa zona, practicamente desierta, papel de las Fuerzas Armadas en el corredor y otros temas.

CONAMAR es el organismo creado por el Gobierno boliviano para analizar los diversos aspectos de la solución marítima.

EN LA PAZ.

En las oficinas del Ministerio de Energía e Hidrocarburos, informaron ayer que el titular había viajado a Arica, junto con el Gerente General de YPFB, a inspeccionar los trabajos de ampliación del oleoducto Sicasica-Arica.

Indicaron que el retorno de las dos autoridades se producirá hoy. Igual información suministraron en Yacimientos Petrolíferos Fiscales Bolivianos.

Sigue bajando el precio del estaño

El precio del estaño experimentó ayer una nueva baja al venderse en 3,62 dólares la libra fina, dos puntos menos que la cotización de anteayer.

Los demás metales se vendieron en los siguientes precios:
Plomo, 0,22 dólares por libra fina.
Zinc, 0,36 dólares por libra fina.
Cobre, 0,69 dólares por libra fina.
Bismuto, 7,50 dólares por libra fina.
Cadmio, 2,76 dólares por libra fina.
Wolfram, 120,25 dólares por UMF.
Antimonio, 25,50 dólares por UMF.
Plata, 4,23 dólares por onza troy.
Oro, 105,25 dólares por onza troy.

NUEVA YORK

NUEVA YORK, 24 (AP) - Precios hoy de los metales no ferrosos:
Aluminio 0,48 centavos la libra, Nueva York.
Antimonio 1.60 dólares la libra, Nueva York.
Cobre 74 5/8 centavos por libra
Plomo 24,50-.25 centavos por libra.
Zinc, 37-40 centavos por libra, entregada.
ESTAÑO, 4,0148 dólares por libra, Nueva York
Oro, 106,60 dólares por onza troy, Nueva York.
Plata, 4,140 dólares por onza troy, Nueva York.
Mercurio, 110,00 dólares por frasco, Nueva York.

Presidente Banzer ofreció nuevo local para kindergarten

- El Presidente de la República ofreció ayer facilitar que el Kindergarten "La Paz", de esta ciudad, un local mayormente apropiado hasta que pueda dotársele de uno propio.

El Gral. Hugo Banzer Suárez visitó el plantel educativo a Hs. 10.15 y comprobó la incomodidad en que funciona en una casa situada en la Calle Topáter, zona de la Plaza Riosiño, inmueble que tiene también inquilinos particulares.

El Primer Mandatario, que fue recibido efusivamente por niños y profesores, explicó que cuando recibió la carta de invitación no dudó en aceptarla porque también él recuerda el tiempo en que asistía a un jardín de infantes, y como padre, sabe la importancia que tienen los niños . Instó al personal docente a que haga de sus alumnos buenos bolivianos pues eso, dijo, es lo fundamental.

La Directiva del Kinder, Sra. Rosa Fernández de Carrasco, agradeció la visita del Gral. Banzer y expresó que con la misma daba un ejemplo y un recuerdo a los pequeños niños, que así sabrán que un Presidente también debe acercarse a la niñez.

Esposas e hijos de obreros mineros encarcelados en aflictiva situación

Esposas de tres trabajadores mineros, que en conjunto tenían once hijos a la vista, visitaron ayer PRESENCIA con la finalidad de hacer conocer la situación de aflicción y penuria que atraviesan al no contar con el concurso de sus cónyuges, de quienes dijeron que fueron despedidos de su trabajo y detenidos.

Dos de esas familias son de Siglo XX, la otra procede de una de las minas del sur del país. En los tres casos pidieron reserva de su identificación, arguyendo que: "no queremos agravar la situación de nuestros maridos".

La señora proveniente de la mina Siete Suyos dijo que se trasladó hasta Siglo XX porque las autoridades de COMIBOL le habían manifestado que su esposo fue transferido a ese lugar, donde conoció a sus acompañantes y supo que su marido guarda detención en La Paz.

Manifestaron que la situación que confrontan no es única sino que muchas familias mineras pasan por lo mismo y que, por tal razón, piden a las autoridades gubernamentales que reconsideren las medidas que aplican porque las peores consecuencias las sufren los hijos al no contar con alimentación u otras posibilidades de defensa.

Una de las mujeres venidas de Siglo XX explicó que COMIBOL le había exigido la desocupación de la vivienda que se le había proporcionado debido a que su esposo ya no pertenecía a esa entidad. Ante esa situación tuvo que venir a La Paz con sus seis hijos en busca de apoyo y ayuda de un hermano "que apenas gana como trabajador eventual para sostener a su familia".

En los tres casos, hacen gestiones para conseguir que COMIBOL les cancele alguna indemnización por el despido de sus maridos, pero hasta ahora no han obtenido resultados positivos y aclararon que se les ha dicho solamente que los casos están en "estudio".

Una de las señoras dijo que su esposo ha sido dirigente sindical y que por ese motivo se encuentra deportado en Chile y que "por las informaciones de la radio ha llegado a enterarse de la difícil situación que allí vive. Tuve esperanza de que desde Chile nos pudiera ayudar en algo, pero veo que más bien necesita ayuda que nosotros estamos lejos de podérsela dar".

Fábrica militar de cueros se inaugura hoy en La Paz

- Hoy a mediodía, el Presidente de la República procederá a la inauguración de la fábrica militar de cueros y derivados a cargo de la Corporación de las Fuerzas Armadas para el Desarrollo Nacional (COFADENA).

La nueva industria está ubicada en la avenida Chacaltaya, barrio de Achachicala. Esta fábrica fue instalada en 1928, cuatro años antes de estallar la guerra del Chaco.

COFADENA, al hacerse cargo de esta fábrica, planificó su modernización y ampliación . Para ello se hizo un diagnóstico que, al establecer fallas, recomendó de adquirir maquinaria moderna y complementaria.

La nueva fábrica militar de cueros cuenta al presente con una maquinaria con capacidad de producir 100 mil pares de calzados y botas y productos derivados en la sección talabartería. La fábrica estará administrada por el My. DIM. Oscar Guardia Viaña, en calidad de Gerente General.

Las autoridades de COFADENA indicaron que esta fábrica reune con todas las condiciones necesarias para producir artículos que son considerados de necesidad y calidad imprescindibles para el soldado, tanto en tiempo de paz como en tiempo de guerra. Añadieron que en el campo estratégico, la movilización industrial en un estado bélico, es facilitada cuando las industrias que producen lo necesario para el soldado están bajo la dependencia de una institución militar.

Paró ayer una fábrica en La Paz por demanda de aumento salarial

.Los trabajadores de la fábrica "Forno" de La Paz paralizaron labores ayer por no haber sido atendidos en su demanda salarial; decidieron reanudar trabajo desde hoy en vista de ofrecimientos de arreglo.

Explicaron que la decisión de paro fue tomada en asamblea "porque se habian obtenido evasivas ante sus planteamientos de aumento de salario, sin tomar en cuenta sus bajos ingresos y el elevado costo de vida".

Otra asamblea de esos trabajadores fue realizada en la tarde, en la que participó el Director Laboral del Ministerio del Trabajo, Javier Aliaga, quien se comprometió a cooperar para la solución del problema y pidió que se dé una tregua hasta el jueves próximo dia en el que según dijo, se darian conclusiones concretas.

Los informantes dijeron que ante esa promesa y la de los empresarios resolvieron suspender el paro, que en principio tuvo carácter de indefinido, razón por la que consideraron que su decisión era temporal y que si hasta el jueves no hay soluciones a sus pedidos reiniciarán el paro.

EXPLICACION DE LA EMPRESA

PRESENCIA conversó con la parte empresarial de la fábrica Forno, de la que pudo saber que no hay renuencia ni evasivas para hacer un aumento salarial, pero que no pueden hacerlo unilateralmente porque sus costos subirian mientras que los de sus competidores se mantendrian si no hacen aumento de la misma naturaleza.

Se dejó establecido que esa posición fue explicada a los trabajadores de ese centro textil lanero, pero que al parecer no fue comprendida la situación y se llegó a la desconfianza, no obstente que se les prometió que el aumento tendria carácter retroactivo al dia en que fue presentado el pliego petitoro.

Planteamiento sobre la solución del problema marítimo efectuado por el señor Contralmirante Gutemberg Barroso Hurtado en la VIII Conferencia Naval Interamericana (Río de Janeiro, Agosto de 1976)

Sr. C. Almte. Gutemberg Barroso Hurtado, Comandante General de la Fuerza Naval Boliviana.

.La situación de enclaustramiento que afecta a mi país y que podría debilitar la armonía del continente, merece la más atenta y pronta consideración, ya que es un factor que no concuerda con los propósitos de solidaridad de nuestras naciones, que deben persistir en su vocación pacifista y que están emplazadas a oponer un frente unido para garantizar la seguridad en el continente.

El gobierno de Bolivia, procediendo de acuerdo a las normas y principios de la Carta de las Naciones Unidas y de la Carta de la Organización de Estados Americanos, que establecen los métodos pacíficos para la solución de los conflictos y situaciones que afectan al fortalecimiento de la paz, ha iniciado el año pasado, negociaciones diplomáticas con Chile para lograr, mediante el diálogo directo, una justa y pronta solución al problema de su enclaustramiento. Este problema que reviste caracter continental, en virtud de los multiples apoyos que hemos recibido en la comunidad americana, alcanzará la solución que todos anhelamos si resolvemos aplicar la justicia internacional y la cooperación en que se fundamenta el concepto de solidaridad para darle significación práctica a través de realizaciones concretas.

Las conferencias navales interamericanas, no obstante que tienen un campo de acción técnico especificamente castrense, no pueden pasar por alto la situación desfavorable que enfrenta mi país, aislado del espacio marítimo que es fuente de desarrollo económico, por los recursos naturales que encierra el mar y, que permite el incremento de los medios de transporte y el propio desarrollo de las fuerzas marítimas.

Considero, señores Comandantes, que esta es oportunidad propicia para que nuestras armadas presten su adhesión y solidaridad a las aspiraciones legítimas del pueblo de Bolivia que desea reintegrarse al mar. Actualmente se realizan -como dije- conversaciones entre las partes involucradas para poner término a la mediterraneidad de mi patria. El gobierno de Bolivia, las fuerzas armadas y su pueblo están convencidos que se impondrá la justicia internacional y que por un imperativo de auténtica solidaridad americana y por la necesidad pragmática de lograr unidos y mediante la acción conjunta la seguridad y prosperidad de nuestras naciones, se pondrá fin a esa injusta situación.

Quiero citar la actuación en Naciones Unidas, del primer mandatario de Bolivia, Excelentísimo señor Presidente de la República, General de División don Hugo Banzer Suárez,quien movido por la fuerza moral y espiritual de la causa que alienta a mi pueblo en su objetivo de retorno al Pacífico y guiado por su ascendrado patriotismo, expuso en la asamblea general que se llevó a cabo el año pasado, la necesidad boliviana de retornar al mar en toda su dimensión y trascendencia y pidió que en aras de la equidad de la paz y de la comprensión entre los países de América, sea resuelto nuestro problema, para bien de todos los que vivimos en esta región, que puede constituirse en el continente de la esperanza.

No pueden, señores Comandantes, existir países excluidos de la participación en los beneficios que encierra el medio marino.

Los océanos no son solamente, como ocurría en el pasado, las grandes vías del transporte y la comunicación entre todas las naciones de la tierra. Se han constituido en la promesa más firme para la prosperidad de toda la humanidad. Aparte de los recursos ideológicos en los fondos marinos y oceánicos existen ingentes recursos orgánicos e inorgánicos, que dentro del generoso concepto de patrimonio común de los pueblos, debe asegurarse la participación de todos ellos con un sentido de equidad, que es, al final de cuentas, la base más sólida para eliminar en el mundo las tensiones que provocan la desigualdad y el atraso de unas naciones frente a otras.

Por todo ello, cuando me refiero al enclaustramiento de Bolivia superando el debate histórico-jurídico que podría existir en torno al tema, lo hago convencido de que la interdependencia leal y constructiva que marca la hora presente, impone a nuestras naciones el vivir solidariamente los problemas internacionales más complejos y difíciles y las obliga a darles solucion mediante el concurso amplio y generoso de pueblos decididos a superar su pasado, para forjar su porvenir con una mentalidad nueva, constructiva y que signifique el mejor legado para la futura convivencia de las generaciones que nos sucederán en el tiempo.

Excelentísimos señores Comandantes:

Reitero que conozco las competencias específicas de esta magna conferencia naval interamericana, pero estoy seguro que la palabra expresada dentro de los propósitos de fortalecer la comprensión entre nuestras naciones,tiene cabida en todos los foros inspirados en la unidad, la fraternidad y la seguridad colectiva.

Agradezco muy sinceramente la atención con la que me han distinguido los Comandantes de nuestras armadas. Abrigo la seguridad que todos ellos continuarán prestando su valioso respaldo a la causa marítima de Bolivia que, por todo lo expuesto, es la gran causa del entendimiento en América.

CNSS entregó informe sobre la muerte del profesor Hugo Ossio

.Autoridades de la Caja Nacional de Seguridad Social entregaron ayer a los representantes del magisterio nacional, el informe salvado por la Junta Médica que investigó las causas de la muerte del Prof. Hugo Ossio Mendoza, acaecida el 6 de agosto del año en curso, en circunstancias que provocaron la reclamación de profesores y alumnos.

La entrega del documento se cumplió durante una prolongada reunión -de 11.00 a 14.00 - que sostuvieron ejecutivos de la CNSS y miembros del magisterio.

En la misma reunión, quedó aclarado que la publicación aparecida ayer en la prensa, emplazando a una aclaración de la entidad, se debió a un mal entendido.

Autoridades de la CNSS aseguraron ayer que desde la iniciación del problema esa entidad estuvo siempre animada del mejor propósito de informar acerca de lo sucedido y del proceso que siguió el hecho de la muerte del Prof. Ossio. Aclararon también que la CNSS accedió a que el magisterio designe su representante a la Junta Médica "delegado que fue acreditado el viernes 20 del presente mes, motivo por el que se demoró hasta la fecha la entrega del documento"

Dijeron finalmente que una vez evaluado el informe de la Junta Médica, "tanto por los ejecutivos como por autoridades médicas de la Caja, se tomarán las medidas que el caso requiere".

INFORME

El informe de la Junta Médica de la que formaba parte el Dr. Carlos Arce Murillo, elevado a la Sub-Gerencia Médica de la CNSS, señala los puntos siguientes:

"El señor Hugo Ossio Mendoza, se internó en el Hospital el día 26 de Julio de 1976 con el diagnóstico de: DIASTASIS TIBIO PERONEA Y FRACTURA DE TERCIO DISTAL DE PERONE IZQUIERDO. Fue evaluado dentro de los parómetros que se usan en el Servicio de Traumatología.

Examen clínico: No presentaba alteraciones en ningún órgano ni sistema.

El paciente bien constituido, tipo atlético.

Exámenes de laboratorio: Sangre y orina sin particularidades.

Fue operado el 2 de agosto de 1976, ingresó al quirófano a horas 11 a.m. la anestesia conductiva (peridural) con 400 Mgs. Xilocaína; como esta anestesia no dio la analgesia necesaria se continuó con anestesia general pentotal 400 Mgs. Suxinil 100 Mgs. Fluotane. La operación se realizó con torniquete neumático en la raíz del miembro que consistió en la reducción de la fractura y la diástasis y fijación con un tornillo; terminó la operación a horas 12 y 5 habiéndose retirado el torniquete y colocado el yeso.

Trasladado el paciente a la sala de "Recuperación" de la que llaman a horas 12 y 25, encontrándose al paciente cianótico; no hay pulso, presión ni latido cardiaco y no hay movimientos respiratorios, inmediatamente se procede al masaje cardíaco externo, intubación traqueal, oxígeno, inyección de Adrenalina una ampolla intracardíaca; el corazón comienza a funcionar a los 15 minutos.

Se hizo medicación con Solución de Bicarbonato de Sodio, 250 mililitros, 10%, Manitol 500 cm. al 15%,Solucortef 100 mgs. endovenosa, oxígeno húmedo permanente; el paciente recupera su función respiratoria y cardíaca; los signos neurológicos comprobados por los Neurólogos muestran evidentes signos de descerebración; el cardiólogo comprueba instrumentalmente el funcionamiento cardíaco, con taquicardia; posteriormente el tratamiento se continúa por el Servicio de Medicina Interna, Neurología y Anestesiología, habiéndose practicado en la tarde del día 2 una traqueotomía con respiración asistida por un aparato "Bird"; el paciente se mantiene en estas condiciones hasta el día 6 de agosto, en que fallece y de acuerdo a la Junta Médica el paciente falleció por daño cerebral irreversible (descerebración) secundario a depresión de sistema nervioso central por Lidocaina y/o paro cardíaco post-operatorio.

Una mayor certeza de causa de muerte sólo se podría haber establecido si se hubiera realizado autopsia".

SEMINARIO DE CIENCIA Y TECNOLOGIA.- Ayer se inauguró en el Paraninfo Universitario, el Seminario de Ciencia y Tecnología, con auspicios de la Universidad Mayor de San Andrés, Centro de Planificación y Coordinación de la Investigación Científica y Tecnológica.

El Seminario será clausurado el viernes. Representantes de organismos técnicos universitarios, ministerios e instituciones internacionales dictarán conferencias sectoriales. Todos los días se efectuarán sesiones para discutir y emitir recomendaciones que permitan superar los problemas que se presentan.

El Rector de la UMSA, Ing. Rolando Sahonero, tuvo a su cargo la inauguración del seminario.

"OH LINDA LA PAZ"

H. Municipalidad de La Paz

Avisos Comerciales y Propaganda Mural

- La Alcaldía pone en conocimiento de las firmas comerciales, instituciones, empresarios de espectáculos y personas interesadas, que para la colocación de avisos comerciales y propaganda mural, deberán solicitar con carácter previo la autorización municipal y sujetarse a las indicaciones que reciban sobre los lugares en que avisos y propaganda deban ser colocados.

La infracción de estas disposiciones, motivará la aplicación de sanciones, de acuerdo a la reglamentación municipal sobre propaganda.

La Paz, 24 de agosto de 1976

"El Mesón de la Pizza""

Con nuestro Restaurante remodelado, desde hoy miércoles estamos nuevamente al servicio de nuestra distinguida clientela

LIBOR Ltda.
Edif "Alameda", Planta Baja
Av. 16 de Julio
Teléfono 61652

Un triunfo del teatro cruceño

POR FELIX BASCOPE GONZALEZ

El grupo teatral de la Asociación Cruceña de Actores ha concluido con éxito su novena temporada de actuaciones llevando a escena la obra "Sinfonía Inconclusa" del español Alejandro Casona, presentada en dos escenarios de la capital oriental, el Cine Teatro Santa Cruz y el Centro Boliviano Americano, siete noches consecutivas en el primero y tres en el segundo, con un público correcto y juicioso equivalente a la calidad del espectáculo, que se entusiasmaba y aplaudia largamente al término de las vibrantes acciones producidas en los tres actos del emotivo drama presentado con mucho gusto y simpatía por los intérpretes de los personajes de la obra de Casona, el peripatético dramaturgo y poeta que pasó su vida entre España y Argengina que se consagró joven aún en 1934 con su primer drama titulado "La sirena varada", vertida a muchos idiomas tras su presentación en Madrid, que le valió el premio "Lope de Vega", de difícil acceso para autores noveles.

Los decorados y muebles utilizados por los actores cruceños, muy buenos, la iluminación, suficiente, la indumentaria, elegida de acuerdo con la Historia, lujosa y sobria al mismo tiempo, según el drama, interpretativa de la época que vivió el desventurado Franz Schubert en Austria y Hungria, sobre cuya existencia gira toda la obra.

Hay que destacar con cuidado crítico el buen desenvolvimiento de cada uno de los actores en el papel que se le hubo asignado y poco tendría que hablarse de ellos cuando se dice que el teatro cruceño ha triunfado con esta pieza teatral picaresca, tierna y dolorosa, que deja en el espíritu del espectador dos cosas de sabor distinto dicha y amargura. Dicha cuando se siente el drama en su plenitud por el lado positivo que la vida ofrece, desolación y amargura cuando se ve hundirse en la miseria de los convencimientos el amor puro, dulce y honesto que ilumina los actos de la Juventud, de una juventud que en el terreno de la existencia humana en aquellas épocas post feudales y pre revolucionarias, tiene que admitir y soportar a pesar de su fortaleza y su fe, la esclavitud de la mente, del espiritu y el corazón.

Schubert fue un elegido por las musas, un hombre genial para componer música, que soportó una desdicha continuada semejante a la que vivió el grande Straus en Viena, infortunio que le persiguió parte de su vida. Schubert gozó y sufrió pero mayores fueron sus desventuras que las alegrías. Alejandro Casona en este drama de la vida real se equivoca al no dar al infeliz soñador algunos días más largos de placer, acortándole con el mismo efecto dramático, el sufrimiento. El mago de la melodía padece en todo instante, en todas partes, por una y otras razones, y hace padecer a su vez con su conducta y mala suerte al auditorio que salta a la realidad en el instante de aplaudir.

"Sinfonía Inconclusa", con su trama dramática y pasajes críticos, da la oportunidad a la Asociación de Actores de Santa Cruz para mostrar todo el talento interpretativo de sus componentes. El grupo de veinticuatro artistas, todos ellos desenvolviéndose en papeles diferentes se presentan con lucidez en una actuación desbordante y cálida, muy humana, confirmando sus anteriores éxitos alcanzados con "El Buri", de Raúl Vaca Pereira, "Coto Colorado", de Oscar Alborta Velasco", "La Viudita" y "Diego de Mendoza" de Germán Coimbra Sanz, "El Mártir del Calvario", de Enrique Zummel y otros dramas puestos en escena en sus ocho temporadas anteriores.

Enrique Alfonso, director de la obra y primer actor, hace ver una vez más en este triste drama de la vida de Franz Schubert sus dignísimas cualidades de intérprete y guía, Margarita Añez en el papel de Madame Sans-Souci ajusta su actuación al nivel deseado como francesa generosa que acepta la pobreza con actitud maternal hacia sus pupilos dejándolos en libertad para que empeñen y vendan prendas y útiles de su propiedad y sacien así su hambre con los dineros sucios de un prestamista; Franz Viscarra y Ramón Fernández, que a lo largo de la temporada alternaron en el papel de Juan Mayerhofer, de excelente actuación ambos, Mayerhofer es el poeta irreverente y rebelde que sostiene en todo tiempo, en diferentes escenas, un ritmo violento pero digno en la interlocución, haciendo palpitar con singular aliento vital las causas que hace suyas y defiende ardorosamente, sin presentir el destino que había de tener poco después, al escribir este comentario no se puede dejar de citar a una actora nueva en las tablas, recién incorporada al grupo de la Asociación, Alicia Gasser Peña, que con dos de sus jóvenes hijas, Vivian y Jaqueline, honran el teatro cruceño al interpretar con dignidad papeles de difícil ajuste en la obra, Angel Pradel Bedregal, Delmiro Vargas Rojo, Rubén Enrique Poma, todos todos los actores lucen con arrogancia sus cualidades personales que dan vida a "Sinfonía Inconclusa", haciendo de ella una pieza digna de ser vista y sentida.

Puede decirse que Santa Cruz tiene ya un conjunto teatral de jerarquía que cuenta con valores de muchos méritos, consagrados, y con actores jóvenes que se forman jubilosamente en una disciplina donde todo es renunciamiento, donde los escollos no son para decepcionarse. La Fraternidad de Artistas "Raúl Otero Reiche" que auspició la puesta en escena de esta obra, debe hallarse satisfecha del éxito conquistado por tan genuina expresión de arte.

Volviendo a Alejandro Casona, puede decirse de él, siguiendo el juicio de los críticos españoles de teatro, que sus obras son de gran belleza verbal y hondura dramática y fluye de ellas intensa poesía humana. Casona tuvo dos etapas luminosas en su producción teatral, hallándose entre las primeras "La sirena varada" "Otra vez el diablo" y "Nuestra Natacha" estrenadas en España y Argentina simultáneamente y luego llevadas a diferentes escenarios de Europa y América, sus últimas obras son "Sinfonía Inconclusa", "La dama del alba", "La barca del pescador", "Los árboles mueren de pie" y "Siete gritos en el mar". Nació en 1900 y murió en 1965. Su verdadero nombre era Alejandro Rodríguez Alvarez.

Santa Cruz, Agosto de 1976.

"SINFONIA INCONCLUSA", obra de Alejandro Casona puesta en escena en Santa Cruz por la Asociación de Actores. La temporada alcanzó singular éxito en la capital oriental.

CONVENIO ENTRE LA UCB Y USAID.- Ayer en la mañana la Universidad Católica y USAID firmaron un convenio, mediante el cual se establece una librería para la venta de textos a estudiantes a precios de costo y con miras a lograr los fondos necesarios para que la librería desarrolle una actividad autónoma y al servicio de los universitarios. En la fotografía, Mons. Genaro Prata, Rector de la UCB, y John R. Oleson de USAID, durante la firma del documento.

EXPOSICION DE MARIA LUISA PACHECO.- En el Museo Nacional de Arte fue inaugurada ayer la exposición retrospectiva de la pintora boliviana María Luisa Pacheco. Consta la muestra de 53 óleos, número suficiente para que el público obtenga un panorama claro de las diversas etapas de la producción artística de nuestra compatriota. En la fotografía, Magda Arguedas, directora del Museo pronuncia el discurso de apertura de la exposición; a su izquierda, la pintora María Luisa Pacheco, rodeada por el público. La muestra está auspiciada por el Instituto Boliviano de Cultura y la Embajada de Estados Unidos.

ARTE Y CULTURA

BIBLIOTECA ESPECIALIZADA DE LA CASA MUNICIPAL DE CULTURA

El pasado lunes fue inaugurada la Biblioteca Especializada de la Casa Municipal de Cultura "Franz Tamayo" ocasión en que los responsables de Catholic Relief Service y Caritas Boliviana entregaron - en calidad de custodia- un lote de 500 volúmenes para la nueva biblioteca.

La Biblioteca de la Casa Municipal de Cultura estará al servicio, especialmente, de investigadores y universitarios.

Roberto Parker de Catholic Relief, y R.P.Leonardo Blanco de Cáritas Boliviana tuvieron a su cargo la entrega de los 500 libros, como se ha dicho, en calidad de custodia, es decir, ellos formarán parte de la Biblioteca en tanto cumplan cabalmente el servicio que deben prestar a la comunidad.

Las obras entregadas el lunes versan sobre Medicina, Ciencias Políticas, Ciencias Sociales, Historia Universal, Historia Boliviana, Literatura Universal, Literatura Boliviana, Filosofía, Psicología, Sociología, Psiquiatría y Pedagogía.

La Biblioteca Especializada inaugurada el lunes tiene como base a los libros conseguidos mediante canjes, las publicaciones de la municipalidad de La Paz, y la Biblioteca del desparecido hombre de letras Humberto Palza Soliz.

El Alcalde informó que la inauguración de esta Biblioteca es el comienzo de un vasto programa de difusión cultural, puesto que proximamente serán abiertas once bibliotecas en zonas populares, a las que se agregarán una Biblioteca móvil y dos bibliotecas para universitarios.

La Biblioteca Móvil será un servicio a domicilio, es decir, los textos serán prestados por una semana a padres de familia y estudiantes.

En lo que concierne a las bibliotecas universitarias: la primera estará situada en la Biblioteca Municipal mientras que la segunda prestará servicios en Obrajes, según lo estipula un convenio firmado entre la Alcaldía y las dos universidades de La Paz.

Concierto en el Muni[...]

Con tres sonata[...] latti se iniciará ho[...] 19 y 30 el concierto d[...] María Eliza Tozzi [...] Laberer en el Teatr[...]

La pianista [...] cusionista se prese[...] Paz con los auspi[...] Embajadas de la [...] Federal de Alema[...] Ambos artistas [...] en importantes [...] internacionales, lleg[...] como parte de un [...] realizan por el co[...] tinoamericano.

El programa [...] para esta noche co[...] la Sonata en Sol M[...] Clementi, el Scher[...] tella, de G. Martuc[...] dri Sonori" de H. La[...] segunda parte [...] terpretadas la "M[...] piano y percusión de[...] la "Suite Panameri[...] mencionado Labere[...]

La pianista M[...] Tozzi actualmente [...] la RAI-TV italiana y[...] discos para prestig[...] de Europa; mie[...] Laberer desde 1964 [...] timpanista del Teat[...] de Palermo, donde [...] el "Gruppo Percus[...] obtenido dos prem[...] cursos europeos y [...] ocasiones se prese[...] Orquesta de Pablo [...]

Niñera

Pago 800 a 1.000.- Imprescindible Certificado. Calle 14 de septiembre 6080 Obrajes.

ICTHU[...]
EDITORIAL Y L[...]

Serie Matemáti[...] McGRAW-[...]

Estructuras Mate[...]
Sistemas numéri[...]

Sucesiones y lími[...]
Números complej[...]

Computación
Integración
Diferenciación

Ecuaciones diferen[...]
Relaciones

COMPRELOS EN:
16 de Julio 1800, L[...]
Representantes en S[...]
CRUZ. España Nº. 5[...]

Concierto de cámara

DEL DUO

MARIA ELISA TOZZI (Piano)
Y
HELMUT LABERER (Percusión)
HOY, Miércoles 25 de Agosto Horas 19.30

Teatro Municipal

Obras de: D. Scarlatti, M. Clementi, G. Martucci, V. Mortari y H. Laberer

EMBAJADA DE LA REPUBLICA FEDERAL DE ALEMANIA
EMBAJADA DE ITALIA
INSTITUTO CULTURAL BOLIVIANO ALEMAN
GOETHE—INSTITUT

Venta de Entradas en la Boletería del Teatro a partir de horas 10.30 a.m.

Conferencia

..El Ministerio de Educación y Cultura, la Honorable Alcaldía Municipal y el Centro Femenino de Cultura Hispánica, tienen el agrado de invitar a Ud.(s) a la conferencia de la Licenciada en Educación, Sra. Selma Murillo de Sturm sobre "María Montessori, su filosofía, su metodología y la aplicación de sus principios a la educación bilingüe"

Dicho acto se llevará a cabo el día 25 de Agosto a las 18 y 30 en el salón Modesto Sanjinés de la Casa de Cultura Franz Tamayo.

Agradeciendo su asistencia, le reiteramos nuestra mayor consideración.

La Paz, Agosto de 1976

ACTIVIDAD CULTURAL EN LA PAZ

CASA MUNICIPAL DE CULTURA.- Hoy, a horas 18 y 30, conferencia de la Licenciada en Educación Selma Murillo de Sturm sobre el tema "Maria Montessori, su filosofía, su metodología y la aplicación de sus principios a la educación bilingue".

MUSEO NACIONAL DE ARTE.- Hoy, a horas 18 y 30 conferencia de la profesora Yolanda Cabrera Rosado sobre el tema "Los Diablos de Yare. La disertación forma parte del programa elaborado por la Escuela Nacional de Folclore para celebrar el Día Internacional del Folklore.

FACULTAD DE INGENIERIA.-Mañana, a horas 18 y 30 conferencia de Arturo Vilela sobre el tema "La Sociologia como ciencia del cambio y del Desarrollo".

ACADEMIA NACIONAL DE CIENCIAS.- Hoy, a horas 18 y 30 sesión de honor para recibir al nuevo académico de número Dr. Carlos Brockman, quien disertará sobre "Los resultados de aplicación de las imágenes de Satélite al conocimiento de los recursos naturales de Bolivia". (Federico Zuazo y Tiwanaku).

MUSEO NACIONAL DE ARTE.- Mañana, horas 18 y 30 inauguración de la Sala de Pintura Francesa, Calle Comercio, esq. Socabaya.

CASA DE LA CULTURA FRANCESA.- Exposición de arquitectura francesa y boliviana contemporánea. Calle Ingavi, esq. Pichincha.

GALERIA EMUSA.- Arte cinético de César Jordán Av. 16 de Julio No. 1607.

CASA MUNICIPAL DE CULTURA.- Acuarelas y óleos de Julio César Téllez.

BANCO DEL LIBRO.- Exposición del libro coreano. Calle Junín No. 608.

GALERIA NAIRA.- Dibujos y acuarelas de Pedro Rivas. Calle Sagarnaga No. 161.

GOETHE INSTITUT.- Exposición de obras del sabio alemán Alejandro von Humboldt. Av. 6 de Agosto No. 2118.

SALON MUNICIPAL.- Oleos de Alberto Medina Mendieta, Calle Colón.

Banco Mercantil

Aviso de Remate

El Dr. Juan B. Lobatón Pérez, Juez Cuarto de Partido en lo Civil de la capital, etc.

Hace saber al público en general que por decreto de fecha [...] de Julio de 1976, ha señalado el día 30 de Agosto a horas 16 para el verificativo de remate del inmueble ubicado en la Calle [...]osnasky, zona de Miraflores de esta ciudad, sobre la base de la tasación catastral de Pesos Bolivianos SETENTA Y SEIS MIL CATORCE ($b. 76.014.-) por tenerse así ordenado dentro del juicio ejecutivo seguido por el BANCO MERCANTIL contra [...]LDA JIMENEZ TERAN, propietario de la FABRICA DE MUEBLES "ALDE" sobre co[...] de pesos.

Los interesados en dicho remate pueden ocurrir el día y hora señalados a la Tribuna de Remates del Palacio de Justicia previo empoce del 5% de la ley, en la Secretaría del Juzgado.

Es librado en la ciudad de La Paz, a los diez y nueve días del mes de Agosto de mil novecientos setenta y seis años.

[...]O. del Sr. J. 4to. de P. en lo [...]

MILTON NOVILLO R.
SECRETARIO DEL JUZGADO de PARTIDO EN LO CIVIL

GENERAL ELECTRIC

hacia la conquista de todos los hogares
con la mejor marca
los mejores precios
los mejores planes

AVILA PUBLICIDAD

DEMOSTRACIONES Y VENTAS
DISTRIBUIDORA GENERAL ELECTRIC
YANACOCHA 481 casi esq. Comercio

La Paz: SISAL Ltda. y Agencias | Cochabamba: CASA CONFORT, IMPORTADORA MONARK | Oruro: IMPORTADORA SUDAMERICANA

Santa Cruz: CASA REYES | CASA CRACOVIA | ELECTROFRIO Ltda. | BAZAR LOS POZOS | EL GLOBO

Sucre: CASA BUEN HOGAR | Montero: CREDILAR | Portachuelo: CASA GLORIA | Trinidad: CASA PINTO | Tarija: CASA FORTI

H. Consejo Nacional de Aeronáutica

Comunicado

El H. Consejo Nacional de Aeronáutica, ante publicaciones registradas en la prensa local en el curso de las últimas horas, relacionadas con la solicitud de renovación del Permiso de Operación de la Compañía española IBERIA, hace conocer a la opinión pública del país lo siguiente:

1º.- Las negociaciones llevadas a cabo entre IBERIA y el Lloyd Aéreo Boliviano, a objeto de establecer un sistema de justa compensación por derechos de tráfico no ejercidos en el trasnporte de pasajeros y carga a y de Bolivia, se ajustan estrictamente a disposiciones legales en vigencia y a la política Aeronáutica del país, establecida en el Decreto Supremo Nº 10422 de 22 de agosto de 1972, por lo que el H. Consejo Nacional de Aeronáutica respalda plenamente la posición y condiciones propuestas a IBERIA por el Lloyd Aéreo Boliviano, cuyos ejecutivos en todo momento informaron a las autoridades aeronáuticas del desarrollo de dichas negociaciones.

2º.- La Autoridad Aeronáutica Nacional, en su obligación de hacer cumplir las leyes bolivianas, exige y exigirá que las compañías de aeronavegación comercial extranjeras que deseen operar a y de Bolivia para explotar su tráfico, cumplan con las disposiciones establecidas soberanamente por el Estado Boliviano.

3º.- Rechaza en forma terminante aseveraciones en sentido de que habría extralimitación en la Política Aeronáutica Boliviana, pues el H. Consejo Nacional de Aeronáutica, velando por la soberanía nacional, preserva celosamente los derechos de su espacio aéreo y de su tráfico regional, contra todo vestigio de neocolonialismo.

4º.- Es falso que con esta política se restrinja el flujo turístico hacia el país, pues quienes deseen visitar Bolivia, pueden hacerlo a través de innumerables compañías y conexiones, tomando en cuenta que en los aeropuertos bolivianos operan varias empresas de prestigio internacional, incluyendo entre ellas al Lloyd Aéreo Boliviano, que cuentan con itinerarios elaborados especialmente para facilitar inmediatas conexiones con todos los países del mundo.

La Paz, 24 de agosto de 1976
Firmado
Gral. Brig. Aé. Luis García Pereira
PRESIDENTE
H. CONSEJO NACIONAL DE AERONAUTICA

Fallecimientos

COLEGIO DE ARQUITECTOS DE BOLIVIA

Participa el sensible fallecimiento del que en vida fue su Ex Miembro y Ex Presidente:

Arq. HUGO LOPEZ VIDELA PALACIOS

(Q.E.P.D.)

Expresa su más sentida condolencia a la familia doliente, e invita a los colegas a asistir a la traslación de los restos mortales al Cementerio General, el día de hoy miércoles 25, a horas 11:00. El cortejo fúnebre partirá de la Calle Víctor Sanjinés Nº. 2938.

El Banco Nacional de Bolivia, participa el sensible fallecimiento del distinguido arquitecto

Don HUGO LOPEZ VIDELA PALACIOS

(Q.E.P.D.)

La Paz, 25 de agosto de 1976

EL DIRECTORIO, LA GERENCIA Y EL PERSONAL DE AGROPECUARIA INDUSTRIAL EL PAURO S.A.

Lamenta participar el sensible fallecimiento de su socio, director y amigo

Sr. Arq. HUGO LOPEZ VIDELA PALACIOS

(Q.E.P.D.)

invita a sus amigos y personas piadosas a asistir al traslado de los restos mortales del extinto al Cementerio General el día de hoy, miércoles 25 de Agosto de 1976 a Horas 11 a.m.

Elevad una oración por el eterno descanso del que fue inolvidable hermano:

Dn. OSCAR FERNANDEZ VISCARRA

(Q.E.P.D.)

Los hermanos, hermanos políticos y los sobrinos invitan a sus parientes, amistades y demás personas piadosas se dignen asistir a la misa que recordando su aniversario natal y los seis años de su llorado fallecimiento, mandarán oficiar en la Catedral Metropolitana (Plaza Murillo) a horas 10 y 30 a.m. del día Jueves 26 de Agosto.

Favor que agradecerá la familia doliente.

La Paz, 23 de Agosto 1976

EL DIRECTORIO, LA GERENCIA Y EL PERSONAL DE AGROPECUARIA INDUSTRIAL COTOCA S.A.

Lamenta participar el sensible fallecimiento de su socio, director y amigo

Sr. Arq. HUGO LOPEZ VIDELA PALACIOS

(Q.E.P.D.)

invita a sus amigos y personas piadosas a asistir al traslado de los restos mortales del extinto al Cementerio General, el día de hoy miércoles 25 de Agosto de 1976 a Horas 11 a.m.

El Directorio de la "Unión de Militares en Retiro", tiene el pesar de comunicar el sensible fallecimiento del Benemérito señor Tcnl. don:

LINO TAPIA ROCHA

(Q.E.P.D.)

y ruega acompañar a la traslación de sus restos mortales, al Cementerio General, el día de hoy miércoles 25 de agosto a hrs. 16. p.m. El cortejo fúnebre partirá del Círculo Militar.

La Paz, Agosto de 1976

REUNIONES

* El Embajador del Brasil y la señora de Pontes Nogueira ofrecieron un almuerzo en honor del Ministro de Trasnportes y Comunicaciones, Mayor Julio Trigo Ramírez, por su viaje al Brasil.

* * * * * * * * * *

* Hoy, tendrá lugar la recepción que ofrecerán el Embajador del Uruguay y la señora de Bustillo Ocampo, en ocasión de conmemorar el 151 aniversario de la Declaratoria de la Independencia de su país.

* * * * * * * *

* El Director del Instituto Internacional de Integración, señor Rómulo Chumacero, invitará hoy un almuerzo, en ocasión de clausurar la III Junta Directiva. La reunión tendrá lugar en el Restaurante "Lobo 's".

Sociales

* El Agregado de las Fuerzas Armadas a la Embajada de la República de China y la señora de Chao-Chang-Chun ofrecerán el 3 de septiembre un cocktail, con motivo de celebrar el Día de las FF.AA de ese país.

SOCIEDAD FILARMONICA DE LA PAZ

* La Sociedad Filarmónica de La Paz ofrecerá hoy un cocktail, con motivo de la presentación del libro "Música Contemporánea".

FUNDACION CULTURAL EMUSA

* La Fundación Cultural EMUSA ofrecerá el lunes próximo, a horas 19, un vino de honor, con motivo de la inauguración de exposición "La forma pura en movimiento" de Juan Carlos Calderón Romero.

MATRIMONIO

* El sábado, en la iglesia de los Padres Carmelitas, se celebrará la ceremonia religiosa de la boda de la señorita María Lourdes Rico con el señor Pablo César Morales.

NACIMIENTO

*El hogar de los esposos Eduardo del Castillo y Ana María Pifeiro ha sido alegrado con el nacimiento de una niña.

En la ciudad de Santa María, Río Grande do Sur, república del Brasil terminó exitosamente sus estudios, graduándose como Ingeniero Civil el Sr. JULIO MARTIN CORTEZ UZEDA, a quien sus familiares y amigos con este motivo le hacen llegar sus congratulaciones.

Colonizadores piden camino de Alto Beni

- Colonizadores del Area 3 de Alto Beni han solicitado la construcción de un empalme de 18 kilómetros al camino Mayaya-Tomachi, que fuera ya pedido desde el año 1972 al Ministerio de Transportes y al Servicio Nacional de Caminos, según informa un comunicado suscrito por los dirigentes de esos colonizadores.

El comunicado, firmado por Rosendo Colque, Donato Villa, Casimiro Chuquimia y José Mamani, señala que el Servicio de Caminos adujo que no tenía presupuesto para esa obra y que el Instituto Nacional de Colonización, pese a poseer nuevos tractores, ha volcado toda su atención al Proyecto San Julián, con olvido de otras áreas de colonización.

Agenda Femenina

- CONIF

* La Confederación Nacional de Instituciones Femeninas anuncia que la exposición de la señorita Martha Fuentes, que debía realizarse en la Casa de la Cultura, con el auspicio de CONIF, ha sido suspendida, hasta nueva oportunidad, por razones de fuerza mayor.

ROTARY CLUB

* El Comité de Damas Rotarias ha organizado un concurso de Rummy -Canasta que tendrá lugar el próximo martes. Informes en el teléfono 23913

FEDERACION DE ABOGADAS DE LA PAZ

* La Federación de Abogadas de La Paz se reunirán hoy, a horas 18, en el salón de Amigos de la Ciudad, con motivo de la posesión de su nueva directiva.

CIM

* El Comité Boliviano de Cooperación a la Comisión Interamericana de Mujeres realizará el lunes próximo, a horas 18 y 30, en el Salón de la Casa de la Cultura, la sesión de homenaje a la señorita Gabriela Touchard López, por haber sido elegida presidenta de la CIM.

ATENEO FEMENINO DE BOLIVA

* El Ateneo Femenino de Bolivia invita hoy, a horas 18, en el salón de la Casa de Cultura, a la conferencia del señor Marcelo Calvo, sobre el tema "Apuntes para la Interpretación del Pensamiento Boliviano".

Misas

La familia de los que en vida fueron

ALFREDO RICHTER SUAREZ

ELVY PALZA de RICHTER

JORGE ANTONIO RICHTER PALZA

(Q.E.P.D.)

Ruegan a sus parientes, amigos y personas piadosas se dignen asistir a la misa que recordando el primer año de su fallecimiento, se mandará a oficiar el día jueves 26 de agosto a horas 12.00 en la Iglesia de los Rvdos. Padres Carmelitas.

Favor que comprometerá la gratitud de la familia doliente.

La familia de la que en vida fue señora:

Doña ISELA PACHECO de RODRIGUEZ

(Q.E.P.D.)

Expresa su profundo agradecimiento a los parientes, amigos e instituciones que hicieron llegar sus sentimientos de pesar, e invitan se dignen asistir a la misa que recordando el mes de su sensible fallecimiento mandará oficiar el día de mañana Jueves 26 a horas 19. p.m. en la Iglesia de los reverendos Padres Carmelitas (Av. 20 de Octubre).

Su asistencia comprometerá la gratitud de la familia.

Misas

El Consejo Nacional de Vivienda (CONAVI) se adhiere al duelo que aflige a la familia del que en vida fue:

Arq. Don HUGO LOPEZ VIDELA PALACIOS

(Q.E.P.D.)

Ex - Presidente de Conavi

e invita a la traslación de sus restos, el día de hoy miércoles 25 a horas 11.00. El cortejo fúnebre partirá de la calle Víctor Sanjinés Nº. 2938.

La Empresa Constructora Ingenieros Civiles Asociados ICA (Bolivia), expresa su más sentida condolencia a la familia, por el sensible deceso de su estimado amigo:

Sr. Arq HUGO LOPEZ VIDELA PALACIOS

(Q.E.P.D.)

La Paz, 24 de agosto de 1976.

El Director Ejecutivo, Funcionarios y Personal de la Administración Autónoma de Almacenes Aduaneros, tienen el sentimiento de participar el sensible fallecimiento de la esposa de nuestro compañero de labores Sr. Egidio Cuenca

Sra. JULIA FLORES de CUENCA

(Q.E.P.D.)

e invitan a la traslación de sus restos mortales el día de hoy miércoles 25 del presente a horas 16:00 p.m., el cortejo fúnebre partirá de la Avenida Perú Nº. 257, Sede de Jubilados Ferroviarios.

La Paz, agosto de 1976

LA EMPRESA MINERA PABON LTDA. y la COMPAÑIA MINERA SUKA LTDA.

Expresa su más sentida condolencia a la familia doliente por el sensible fallecimiento del que en vida fue su cordial amigo

Arq. HUGO LOPEZ VIDELA PALACIOS

(Q.D.D.G.)

Einvita al traslado de sus restos mortales al Cementerio General el día de hoy miércoles 25, a horas 11 a.m. El cortejo fúnebre partirá de la calle Víctor Sanjinés Nº. 2938.

Fallecimientos

En la paz del Señor y confortado con los auxilios de la Santa Religión Católica, ha dejado de existir el que en vida fue ejemplar hijo y abnegado padre, señor

Don JORGE FLORES VASQUEZ

(Q.E.P.D.)

Julia vda. de Flores, madre; Alicia Bolaños vda. de Flores, esposa; José Luis y Mónica Flores, hijos; Freddy, Margel, Carlos y Zoraida, hermanos; los tíos, primos y demás familia invitan a sus parientes, amigos y en forma especial al personal de la Empresa El Diario y demás instituciones a las que perteneció, se dignen concurrir al traslado de los restos mortales del extinto al Cementerio General, el día de hoy miércoles 25 del presente a horas 16 (4 p.m.)
El cortejo fúnebre partirá de la Av. Roma Nº. 6751 (Barrio del Periodista, Obrajes). Será favor que comprometerá la eterna gratitud de la familia doliente.
EXEQUIAS: CASA "GUTIERREZ" OF. FIGUEROA 728 TELFS. 43010- 66012.

En la paz del señor y confortada con los auxilios de la santa religión católica y la bendición papal, ha dejado de existir la que en vida fue ejemplar estudiante y digna hija:

Sta. SALLY LIDIA LEMUZ MIRANDA

(Q.D.D.G.)

Julio César Lemuz, padre; Lidia Miranda, madre; Erick Crespo, hermano; Martha Edmé Lemuz Miranda, hermana; Marcia y Matilde Lemuz, tías; los abuelos, tías, primos, hermanos y demás familiares, ruegan a sus relaciones sociales y personas piadosas, en especial a la Promoción 1975 del Colegio María Auxiliadora, Grace y Cía. Bolivia S.A., Inversiones Bolliviana L.T.D., Carrera de Administración de Empresa de la Universidad Católica Boliviana, Centro Boliviano Americano, se dignen asistir a los actos religiosos del día de hoy miércoles 25 del presente a horas 10.00 a.m. y a la traslación de los restos mortales de la extinta al Cementerio General a horas 10 y 30 a.m. El cortejo fúnebre partirá de la calle Yungas Nº 952.
Atención que comprometerá la gratitud de la familia doliente.
SERVICIOS DE FUNERARIA ALIAGA FIGUEROA 773 Tels. 25676-64800

Ha dejado de existir con los auxilios de la santa religión católica y la bendición papal la que en vida fue ejemplar esposa y abnegada madre:

Sra. JULIA FLORES de CUENCA

(Q.E.P.D.)

Egidio Cuenca S., esposo; Mirka y Patricia, hijas; Teodosia Flores, madre; Elizabeth y Mary, hermanas; Emma vda. de Cuenca, madre política; Concepción Flores, tía; Víctor, Luis, Jorge, Jaime, Oscar, Concepción, Mario, Freddy y Jorge, hermanos políticos; los tíos, primos, sobrinos y demás familia, ruegan a sus amistades, personas piadosas y en forma especial a los Jefes, Empleados, Obreros y Ejecutivos de A.A.D.D.A., se dignen concurrir a la Misa de cuerpo presente a horas 10 y 30 a.m. y a la traslación de los restos mortales de la extinta al Cementerio General, el día de hoy miércoles 25 del presente a horas 16.00 (4 de la tarde). El cortejo fúnebre partirá de la Av. Perú Nº 257 (Sede Social de Jubilados Ferroviarios).
Favor que comprometerá la gratitud de la familia doliente.
SERVICIOS FUNERARIA ALIAGA FIGUEROA 773 Tels. 25676-64800.

Misas

Rodolfo Aliaga Saravia, Lucy Delgado de Aliaga, padres; Jacqueline, Karina y Ximena Aliaga D., hermanas; y demás familiares de la que en vida fue, Niñita:

SILVIA SUSANA ALIAGA DELGADO

(Q.D.D.G.)

invitan a sus parientes, amigos y demás personas piadosas se dignen elevar una oración y asistir a la santa misa que recordando el tercer mes de su llorado fallecimiento, se oficiará en la Parroquia del Montículo (Sopocachi) el día de hoy Miércoles 25 ahoras 10 a.m.
Su asistencia a este acto de piedad cristiana comprometerá la gratitud de la familia doliente.

La familia de la que en vida fue abnegada madre, abuela, bisabuela y distinguida educacionista:

Sra. Doña MARIA V. de SEEGHERS

(Q.E.P.D.)

invitan a sus parientes, amigos, personas piadosas, al Magisterio Pasivo y Activo, a las Escuelas "Juana Azurduy de Padilla" y "Natalia Palacios" a la misa que en sufragio de su alma y recordando el año de su sensible fallecimiento se oficiará el día de mañana, jueves 26 de agosto, a horas 12.a.m. en el Templo de María Auxiliadora (Av. 16 de Julio).
Será favor que comprometerá la gratitud de la familia doliente.

La Paz, 25 de agosto de 1976

INVITACION RELIGIOSA

La familia del que en vida fue:

Sr. FRANZ LINARES ALARCON

(Q.E.P.D.)

invita a sus parientes, amigos y personas piadosas se dignen asistir a la misa que recordando los seis meses de su sentido fallecimiento, se mandará oficiar en la Iglesia San Agustín el día de hoy miércoles 25 de los corrientes a Hrs. 19.p.m. (7 de la noche).
Su asistencia comprometerá la gratitud de la familia doliente.

La Paz, Agosto de 12976

El día que lo pruebe... lo pescamos!

EN PERFUMERIA HOLGUIN
Av. Camacho 1412

El aviso oportuno

COMERCIALES

1 Abarrotes

CARNICERIA ESPAÑOLA El mercado a su alcance, ofrece Azúcar, Aceite, Huevos $b. 1.40. Federico Zuazo 1573. Telf. 24366.

5 Alfombras

ALFOMBRAS Y CUBRECAMAS "TUFTING" Variedad de colores Av. Villazón N°. 1964 Tel. 28092 25529.

"GLORIA": Alfombras, cubrecamas, variedad de colores. Instalaciones rápidas. Informes Telf. 82406. Almacen de ventas. Edif. Cosmos P.B. Av. 16 de Julio. (1/1).

17 Artículos Deportivos

ZAPATERIA "CRACK" Linares 991 Ofrecen calzados de 1era. calidad para equipos profesionales, últimos modelos, suaves, guante.

19 Artículos Electrodomésticos

"SERRIMON" BOLIVIANA. Créditos en cuotas de 50 $b. Cocinas, radios, relojes y mercaderías en general. Comercio 872. Tel. 53924 La Paz Galería España, local 17 Santa Cruz.

ARTICULOS ELECTRODOMESTICOS

CASA SEUL: Potosí esq. J. Sanjinés 898 pantallas, radios, tocadiscos, radiolas, juguetes y gran variedad de cocinas.

21 Artefactos eléctricos

SE VENDE un amplificador STEREO, mas su Tocadisco, marca PHILIPS. Referencias Colombia N°. 479. Tel. N°. 63895. (6/12).

Se vende un amplificador STEREO, mas su tocadisco, marca PHILIPS. Referencias: Colombia N°. 479 Teléfono N°. 63895 (6/12)

"MOBLART". Juan de la Riva 1487. Se vende Lámparas FLUORESCENTES de 3, 2 y 1. Tubos con plafones Precios sin competencia. (23/22)

22 Artesanías

ARTESANIAS NACIONALES: C. Santa Cruz 206. Artículos de cobre, Juegos de ajedrez, Ratoneras de agua y jaulas.

30 Acido Sulfúrico

"DASBOL".- Ventas por MAYOR Y MENOR de 98.4% 60 Bé Peso específico 1.84. Color Cristalino Translúcido, especial para toda clase de Industrias. Informaciones DASBOL. Tel. 23030. Casilla 380. (9/9).

COLCHONES

COLCHONES PULLMAN: A sorte de la mejor calidad, México N°. 1516 (29/29 VIII).

53 Casimires

COMERCIAL "LEQUIPE".- Av. América 158 Tel. 20961. Venta de: Paños, Casimires Supertex 70, Supertex liso, mantas, frazadas, mantas de viaje. AGENCIA.

FORMICAS

CASA SUSY: Linares N°. 50, ofrece fórmica en varia colores, dos tamaños 2,80 X 1 - 1,22 (14/21).

FORMICA ALEMANA ropal, 14 colores, llegó a ETALEI, Colón 463. (27/27)

82 Fábricas

METAL C.B.F.- Fábrica de carrocerías. Planta Industrial El Alto, frente a Aduana. Telf. 59543. Casa 4784. La Paz (6/13/XI)

FABRICAS DE CERAS JUHO: Jenaro Sanjinés N°. 540 Tel. 57 Venta al por mayor y menor. (3/2)

85 Ferreterías

FERRETERIA ORURO Fieroa 850 Tel. 29546. Chapas, candados Cisa, Yale, Vera etc. Variedad de artículos eléctricos y herramientas. Venta por mayor y menor (22/21)

FERRETERIA "NACIONAL" OFRECE DE IMPORTACION DIRECTA Juegos de Baño-Azulejos Decorados Modelos y colores variados-Fierro de Construcción y cañerías. Precios sin competencia. Av. Montes N° Tel. 26846

FERRETERIA "SIMAJIO" A Avenida Montes 648 Venta de sanitarios en general.

FERRETERIA "ROMACRUZ" Colombia 519. Teléfono 99 PINTURA PARA MOVILIDADES.

FERRETERIA "NACIONAL" IMPORTACION DIRECTA Sanitarios Ideal-Standard, Azulejos Clavin Alto relieve y Ferretería en general Av. Montes 741 Tel. 57574 (9-15).

FERRETERIA "LOS ANGELES" Importación directa de materiales de construcción. Av. Montes 715 (9-9).

FERRETERIA "PORCEL A".Importaciones directas para Mineros e Industria- Aceros en Mallas. Cables acero. Acero redondo, ochavado. Planchas, carretillas, calamina negra, galvanizada, herramientas en general. Repuestos de llantas para carretillas. Accesorios. Pisagua 626 Tel. 63979 Casilla 2061

BAZAR Y FERRETERIA NY.- Av. Pando 237. Focos por mayor y menor, pinturas, artículos eléctricos, materiales de construcción, mercaderías en general. (16/23)

87 Florerías

"CAN CAN".- Telf. 43205. Av. 16 de Julio 1806 H. Copacabana. (16/15/VI).

89 Friales

FRIAL STEGE : Anunciamos la reapertura del frial Stege para una mejor atención a nuestra clientela, calle México 1448 Tel. 57994 (22/22)

FRIAL BUENO C. Bueno 341 venta de productos Stege. pollos, licores. abarrotes.

110 Industriales

EMPRESA METAL MECANICA ANDINO.- Camino a Oruro, parada col. 22 Fábrica de carrocerías y galpones en general. (16/13)

126 Juegos electrónicos

VENDEMOS Juegos Electrónicos con monedero, sin estrenar. Tel. N°. 28781. (11/13).

130 Licores

BODEGA BALANZA: Otero de la Vega N°. 268 Vinos, licores y vinagre de pura uva pedidos al tel. 55311. (16/16)

151 Motores

MOTORES LLEGARON Llegaron motores usados de Dodge, Chevrolet, Internacional, cajas diferenciales, alternadores, generadores, carburadores, hojas de resortes, tambores trenes delanteros Zoilo Flores 1284 (14-13).

153 Muebles Metálicos

ESTANTERIA METALICA

CASA FIEL S.R.L. Colombia 250 Telef. 54948 Cas. 344.

METALICA LTDA.- Muebles para Hospitales, Clínicas y Consultorios. Cromáticos y Niquelados. Av. Saavedra Esq. Corrales, final Yungas Tel. 54971. (3/18)

154 Muebles en General

MUEBLES BELLO HORIZONTE: Ofrece muebles para oficina y el hogar en varios modelos, revestidos en fórmica a precios de fábrica Calle México N°. 1485. Telf. 26202.

MUEBLERIA MOBLART, Juan de la Riva 1487. Nuevos y a medio uso. Precio sin competencia. Permutas. (16/15/VI).

MUEBLERIA QUIROGA: Se trabajan juegos de living, obra fina en todo modelo. Calle Murillo N°. 975.

INDUSTRIAS RICARDI S.R.L.- Av. 16 de Julio 1439. Fabricantes de muebles en general. (16/15/VI).

MUEBLES MAESTRANZA "CARVIS" C. Murillo 1282 - 1286. Tels. 62662 - 22208. (9-9).

170 Pinturas

FERRETERIA ROMACRUZ. Colombia 519. Tel. 28599. Pinturas para Movilidades (27/1°.).

193 Repuestos

FERRETERIA "ROMACRUZ" Calle. Colombia 519, telf. 55631 (25/31)

CASA "INTERTOYO" Telf.; 51371 Repuestos para vehículos INTERNATIONAL. Venancio Burgoa Esq. Boq. (San Pedro)

AUTOMOTIVOS "PAULCAM" C. Almirante Grau No. 543 (7/15)

REPUESTOS "ALIANZA LTDA.".- Alto de la Alianza 749. Repuestos automotivos y accesorios para toda clase de vehículos, llantas, neumáticos, mangueras y correas "Gates". (16/15/VI).

210 Televisores

¿FALLA SU TELEVISOR? Av. Simón Bolívar 1993, personal capacitado en el exterior Tel. 65224 v 53195 (24/31)

TELE SERVICE "EDKU".- Reparaciones de TV. RADIOS, PICK UP, GRABADORAS, CALCULADORAS, etc. Nicolás Acosta N°. 583. (14/20)

217 Vehículos

VENDO CAMION Sinestrado Cañada Strongest. 1857 (7/9)

330 Bebidas Gaseosas

BEBIDAS GASEOSAS "ORIENTAL". C. Colombia 520. Pedidos al Tel. 22982. (7/15)

349 Copiadoras

COPIAS DE PLANOS Y FOTOCOPIAS a 3 $b. " TORREJON" Bueno 370 Telf. 20148

355 Distribuidora

"LA AMERICANA". México N°. 1519. Ofrece Artefactos Electrodomésticos. Elija su plan de pago. (6/12).

374 Farmacias

FARMACIA "LA PACEÑA". Colombia 334. (16/30/V).

375 Fotocopiadora

INCEBOL FOTOCOPIAS CANON a 3 $b. Calle Loayza 143. Telf. 29122.

394 Importadoras

IMPORTADORA RIV.- Av. América 249. Ofrece en liquidación cuchillos "2 Okapi" procedencia alemana, docena $b. 176.

395 Imprentas

LIBRERIA IMPRENTA AVANCE.- Ingavi 789. Tel. 26720.

IMPRENTA W. ARGOTE V. Realiza trabajos en 24 hrs. precios al alcance de todo bolsillo puntualidad, esmero y presentación.

406 Laboratorios Fotográficos

ARTE FOTO "VILLEGAS".- Almirante Grau 272. Tel. Dom. 54008. Foto Carnet, pasaportes en el día. (11/13).

LABORATORIOS DE COLOR VISION.- Sagárnaga 309. (13/13 VIII).

FOTO ESTUDIO "GISMONDI" Comercio 948. Tel. 27914 ATIENDE FOTO DE ARTE. ESPECIALIDAD EN NIÑOS (24/24)

408 Lavanderías

LAVANDERIAS INDUSTRIALES MOVAGO LTDA. Tumusla 416 esq. M. Kapac. Tel. 65424

TINTORERIA JAPONESA A VAPOR Cochabamba 190. Tel. 51546.

410 Laboratorios electrónicos

ELECTRONICA LA PAZ. Ingavi 694. Telf. 63457. Reparación de radios, televisores y equipos electrónicos en general.

SERVICIO TECNICO OLYMPIA: EXPERTO EN MAQUINAS OLYMPIA contratos, mantenimientos, reparaciones, mecánicas y electrónicas, Colón 463 Telf. 51091.

LABORATORIOS ELECTRODOMESTICOS "KEN". SERVICIOS DE REPARACIONES Y MANTENIMIENTO. Plaza Israel 603. Teléf. 55449. (9/18).

LABORATORIO RADIOTECNICO "GUZMAN". Av. América 192. Reparaciones T.V. toda marca, Radios a corriente y transistores de toda marca, repuestos originales.

421 Peluquerías

PELUQUERIA LIBANO.- Vita y Albrechs, atiende con nuevos modelos de cortes Venancio Burgoa N°. 989.

"BARBER - SHOP VELOZ".- Av. 20 de Octubre 1554. Especialidad en cortes de cabellos para Masculino. (8/15).

OSTER.- Av. Baptista N°. 1096. Atención a partir de hrs. 18 p.m. (23/26)

BARBER SHOP "OSCAR".- Av. América N°. 289 Esq. Pando. Altos, Tel. 26834.

431 Representaciones

VER-VEL de G.V.J. Representaciones de cosméticos en general. Loayza 460

433 Restaurantes

RESTAURANT "CUERNAVACA" Av. 16 de julio 1680 Ed. Avenida P. Baja. Comida típica mexicana Telef.: 53393.

BAR "JULIO" Av. Villazon 1936 Tel: 29949 Especialidad de la casa Arroz a la valenciana.

CONFITERIA MARILIN: Potosí N° 1106 Telf. 41512 se tienden fiestas, pedidos a domicilio

439 Sastrerías

SASTRERIA SAMUEL.- Av. Alfonso Ugarte (Lado Barraca). El Alto. Sastre Cortador (2/3/VI)

SASTRERIA LUBERLI.- Altos Cine París. 1er. piso. Of. 16.

SASTRERIA "CALLEJOS" Cañada Strongest No. 1813 Especialidad para ambos sexos. (7/21)

SASTRERIA "BALBOA".- Loayza 460 Confeccion fina para caballeros.

SASTRERIA "CADENA" Trajes de lujo. Casimiro Corrales 1073

SASTRERIA "VELAZCO" Cañada Strongest N°. 1561 Especialidad para caballeros (6/12)

SASTRERIA NATANIEL PAZ.- C. Linares 982. Se confeccionan trajes a la última moda para damas y caballeros. (13/13).

SASTRERIA PEREZ.- Av. Mcal. Santa Cruz 1282. Tel. 53535. Confecciones de alta calidad.

"SASTRERIA NAVIA".- C. Nicolás Acosta N°. 254. Especialidad para caballeros. (13/31).

SASTRERIA AGUILAR: Dicta clases en cualquier sistema diplomado de la academia Internacional Corte Rocosa Barcelona España. Calle EE.UU. N°. 690 pasj.

443 Snacks

PASTELERIA YOKOHAMA.- Plaza Alonso de Mendoza 290. Salteñas, hamburguesas, jugos. etc. (27/10-VIII).

SNACKS, FUENTE DE SODA.- Juan de la Riva 1444. Telf: 27676. Salteñas, Sandwichs, pastel paraguayo. (16/22).

444 Sombrererías

ALMACEN DE SOMBREROS Sagárnaga Esq. Murillo 196 Tel. 58214 Venta de sombreros Borsalinos para Cholitas y caballeros.

451 Talleres

TALLER SERVIMAC: Calle Cochabamba 140. Telf. 65117, especialidad en Máquinas fotocopiadoras, Electrostáticas, de cualquier marca, Máquinas Electrónicas, calculadoras, sumadoras y de escribir. (27/27).

TALLER ELECTROMOVIL: Se reparan baterías, generadores, alternadores, motor de arranque Calle General Gonzales N°. 1376.

452 Talleres Automotrices

TALLER DE MOTORES PATIÑO.- Calle "A" N°. 335 El Alto La Ceja. (16/15/VI).

459 Talleres de Mecánica

TALLERES ELECTRICO: Se reparan motores, generadores transformadores Uchumayo 627 (14/13).

LUFTHAFEN.- Reparación de motores en general. Av. Antofagasta N°. 385. El Alto. V. Dolores. (29/3).

463 Veterinarias

VETERINARIA "LOS ANDES" México N°. 1460. Tel. 56500. Consultas, Cirugía, Variedad de implementos para su perro. Ventas de Cachorros de Raza. (del 21/21 IX)

VETERINARIA "SAN ROQUE".- Vacunaciones contra moquillo, Hepatitis - Leptospirosis y Rabia Canina - Antiparasitarios internos y externos - Suplemento alimenticio. Leche en polvo Bordens - Champús - Juguetes - Collares - Peines - Rasquetas - Spray Repelente para evitar el cruce. Atención permanente a cargo del DR. ARTURO LIZARRAGA M. C. Federico Zuazo 1508. Teléfonos Nos. 25260 - 64162 - 40711. (10/25).

446 Salones de Peinado

SALON DE BELLEZA AVENIDA. Av. 16 de Julio Ed. Avenida Pta. Baja tintes, cortes, masajes, cosmetología claritos (16/26)

SALON DE BELLEZA RINAH : Rinah, Teresa, Charo, Noriko, ofrece a su distinguida clientela una esmerada atención, plaza San Francisco 893 1°. piso Edif. Fabril Telef. 54038 (24/24)

SALON DE PEINADOS "POCHI".- Av. América N°. 289 Esq. Pando, Altos. Tel. 26834.

465 Técnicos

SERVICIO TECNICO OLYMPIA: EXPERTO EN MAQUINAS OLYMPIA, Contratos, mantenimientos, reparaciones, mecánicas y electrónicas. Colón N°. 463 Telf. 51091 (3/2)

¡COMERCIALES!

EL ARCA DE LA ESPERANZA: Informamos que nuestra oficina central para su mejor atención, está situada en la Galería LUZ, 2°. piso. Of. 13. (28/28 VIII)

VENTA DE MUEBLES

POR VIAJE, BARATO.- Máquina de coser "Singer" eléctrica, tocadisco "Winco" Stereo 2 parlantes. Calle Monje 1220 (Plaza Villarroel).

PESCADERIAS

PESCADERIA MENDOZA.- Sagárnaga 139 Tel. 41191. PESCADOS Y MARISCOS FRESCOS Y FILETES frescos congelados, Congrio, Albacora, Lenguado, Corvina, Meluza, Pulpos, Calamares, Erizos, COLAS DE LANGOSTINOS Y CAMARONES FRESCOS.

OCASION

POR MOTIVO de viaje vendo negocio acreditado, venta de repuestos, lubricantes, remachado, balatas y discos. COSMOS calle Jaimes Freyre N° 2042 parada línea N° 2 Tembladerani.

PROFESIONALES

222 Abogados

DR. CLEMENTE CHUQUIMIA Y. JUICIOS AGRARIO, CIVIL, PENAL, ADMINISTRATIVO EN GENERAL. Comercio 1036 Of. 2 (3/18)

DR. EDUARDO VERGARA ROJAS Cheques - Juicios Civiles - Transferencias. Comercio N°. 994. Of. 7. (29/12 VIII).

DR. RAUL MANSILLA RIOS C. Mercado 996. 1er. piso Of. 4 Edif. Almaraz Tel. 50212.

DR. ALBERTO ROJAS F.- C. Mercado 996, 1er. piso, Of. 4, T. 50212 Asuntos civiles, penales, aduaneros.

DR. GASTON RIOS ANAYA DRA OLGA MURILLO. Atención: Asuntos judiciales sociales, penales, tributarios, mercantiles, Yanacocha 301 Edif. Asbun 5° piso Of. 1. Telf. 21583 Cas. 3386 (16/16)

DR. JOSE M. CABRERA TAPIA.- Atiende asuntos en general. Comercio 1036, Of. 2 (29/12 VIII).

DR. ALBERTO ROMAY D' ANDREIS.- Criminales - Civiles - Sociales - Transferencias y otras del ramo judicial. Comercio 1036 Of. N°. 2. (29/12 VIII).

DR. MIGUEL ANGEL VIRRUETA A. Yanacocha N°. 301 1er. p. Of. 7 Telf. 40298 (12/28)

CARLOS GOMEZ GARCIA U. Yanacocha 599 3° Piso Of. 15 La Paz. Calle 25 de Mayo N°. 633 Cochabamba(15/15)

237 Consultores

CIRUJANOS.- DR. JAVIER OSSIO QUEZADA. Cirujano General. Edif. Castilla 3°. piso. Loayza 250. Telf. Cons. 20754, Dom. 82082.

DR. JAVIER OSSIO QUESADA.- Cirujano General Edif Castilla. 3°. Piso. Loayza 250. Teléfono Cons. 20754. Dom. 82082. (16/15/VI).

"DELTA CONSULT".- Av. 16 de Julio 1456. Tel. 65809. Consultoría y Asesoría Económica. Organización, Programación, Auditorías y Contabilidad de Empresas.

ADMINISTRADOR Con $b. 50.000 Necesito para Fábrica. Pagamos buen Interés y Sueldo. Sagárnaga 173. Segundo piso Of. 4 (24/26)

240 Dentistas

Dr. VICENTE M. FABIANI AGUSTI "ODONTOLOGO" Loayza 317 Tel: 29646 (24/6)

DR. RENE TORRES VALDA - CIRUJANO ODONTOLOGO Nicolás Acosta 279. Tel. 51032.

ODONTOLOGO

DR. SAMUEL CALDERON DURAN: Odontólogo - Odontotécnico Av. 20 de Octubre 1983 Esq. J.J. Pérez. Telf. N°. 43193. Hrs. 14 a 20 p.m.

280 Médicos

DR. JORGE LIENDO.- Cine Scala, piso N°. 7. Telf. 56695. (16/14/VIII)

DR. JAVIER OSSIO QUESADA.- Cirujano General Edif. Castilla 3er. piso. Loayza 250. Teléfono Cons. 20754 Dom. 82082 (16/15/VI)

DR. CLEMENTE CHUQUIMIA Y. JUICIOS AGRARIOS, CIVIL, PENAL, ADMINISTRATIVOS EN GENERAL. Comercio 1036 Of. 2 (31/15)

CIRUGIA PLASTICA

DR. JOSE GUTIERREZ MICHEL: CORRECCION de defectos en cara y cuerpo (nariz, arrugas, quemaduras, etc.). traumatología. Consultorio Edif. Alameda 1° piso 17 a 19.30 (20/20)

MEDICINA FISIOTERAPIA

DR. MIGUEL BAÑULS P.- Plaza Frías 1570. Tel. 43624.

GINECOLOGO

GINECOLOGOS.- DR. JORGE LIENDO. Cine Scala piso N°. 7. Tel. 56695 (16/14 VIII)

DR. JAIME SALGUEIRO CHAVARRIA Cirugía - Ginecología - Obstetricia. Dom y Cons. Sucre 778 Tel. Dom. 52634 Cons. 42652

VARICES Y SUS COMPLICACIONES

Tratamiento radical de várices, úlceras varicosas, etc. Cirugía: Cuello, tórax, abdomen. Potosí 876 esq. Sanjinés. 1°. Piso Of. 2. Tel. 57525 de Hrs. 18 a 20.

PIEL

DR. FABIO PRADO BARRIENTOS: Loayza 250 Edif. Castilla 2°. piso Of. 201 Telf. 56641 16.30 adelante.

285 Notarios

DRA. NELLY A. DE MALDONADO : Yanacocha 301 Edif. Asbun 4°. piso Of. 1 Tel. 22828 Dom. 83717 21/21 VIII

NOTARIO DE FE PUBLICA HUMBERTO CALDERON BENAVIDES Comercio 948 Tel. 66149 (24/8)

NOTARIO DE FE PUBLICA. DR. ALFREDO PACHECO ITURRI Jenaro sanjines 526 Edif. del Teatro Princesa 1er piso Of. 18 Tel. 53126 (22/29)

SERVICIOS

317 Agencias Aduaneras

AGENCIA ADUANERA QUIROGA.- Plaza Murillo Edif. París. Of. 15. Teléfono 5742 (29/28).

AGENCIA DESPACHADORA DE ADUANAS "LOS ANDES". Calle Jenaro Sanjinés. Teatro Princesa 3er. piso Of. 8 Telf.

344 Comercializadoras

"C.I.E.D.A." S.A. C. Murillo N°. 629. Telfs. 27527 - 55727. Importaciones de Materiales de Construcción y Artículos para el hogar.

MOLINOS PARA CAFE DIAMANT|81 FIEL S.R.L. Colombia 250 Tel. 54948 Cas. 344 (22/

JUSTO Y FRANCO

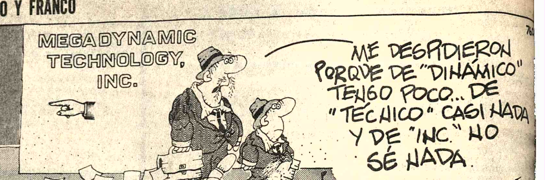

MARIA DE ORO

APARTAMENTO G

PICAPIEDRA

ALFREDO

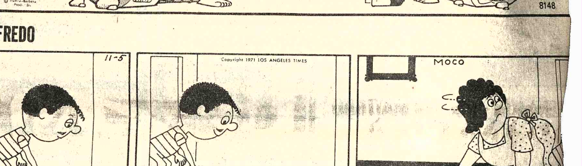

GUMERCINDO

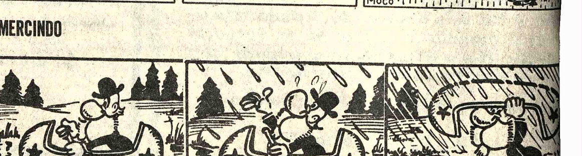

EGOISTO

DA

e, tanda y noche UNA (14 años) Matinée 7.10 tanda y noche 9.10 y

AR

e, tanda y noche IA DENTRO Y FUERA amente prohibida para de 21 años) Matinée, noche 9.10 y 11.10.

MEXICO

Matinée y tanda doble LO QUE MAS QUEREMOS y TACOS AL CARBON noche TACOS AL CARBON Matinée 5.10 y 4.10 tanda y noche 5.60 y 4.60.

SAN CALIXTO

Matinée, tanda y noche dobles VIENTO SALVAJE y DE BANGKOK CON ORDEN DE MATAR

HOY CINES TV

TEATRO MUNICIPAL

Hoy tanda y noche RAZA DE BRONCE de ALCIDES ARGUEDAS, MERY RADA, ROGER LEON, JULIETA ORTIZ, JULIO DE LA BARRA, FELIX BARRERA, GLORIA MIR y RODOLFO SERRANO CON 60 ARTISTAS.DIRECCION M.E. RUIZ y JULIO MOLDES Precios Populares.

MONJE CAMPERO Tel. 23333

Matinée, tanda y noche UNA CHICA Y UN SEÑOR (censura 14 años) y noticiero Español NODO Nº. 113 Matiné e 9.10 tanda y noche 11.10.

16 DE JULIO Tel. 52119

Matinée y noche últimas funciones EL JUGADOR (mayores de 14 años) tanda Cine Club Luminaria con debate BELLA DE DIA además cortometraje de YPFB VIRGEN DE URKUPIÑA Matinée 7.10 y 9.10 tanda y noche 9.10 y 11.10.

1º. EMISION

12.00 LOS MAGNIFICOS JUSTICIEROS
12.25 PUERTOS DEL MUNDO.
12.50 MARIONETAS
13.00 TELENOTICIOSO BOLIVIANO
13.25 SENDAS DEL OESTE
13.50 CIERRE EMISION

2º EMISION

16.30 MI JARDIN
16.55 HIPO Y DON CUERVO
17.15 TELECLASES
17.50 SALTO MORTAL
18.20 D.IN.A.J.U
18.50 YO AMO A LUCY
19.20 EL NIÑO Y SU MUNDO
19.30 DEPORTIVO 7
19.55 TELENOTICIOSO BOLIVIANO
20.30 TELENOVELA "ALGUIEN POR QUIEN VIVIR"
21.40 ENFOQUES
23.40 CIERRE EMISION

Esta programación esta sujeta a variaciones de último momento.

MURILLO Tel. 52647

Matinée doble LA GRAN AVENTURA y BATAL KHAN tanda doble (mayores de 21 años) LA GRAN AVENTURA y JOE (mayores de 21 años) noche (mayores de 21 años) JOE y NOTICIARIO ALEMAN (mayores de 21 años) Matinée 5.10 y 3.60 tanda y noche 5.60 y 4.10.

Música culta en Cristal

-Images I-II- Uno y dos pianos Claude Debussy
-El aprendíz de hechicero Dukas
-Una noche en el monte calvo Moussorsgsky.
-Las alegres travesuras de Till R. Strauss

Tommy Lonsdale -Espíritu de añejas maltas escocesas

EBRO Tel. 42939

Matinée y tanda dobles NAPOLEON Y SAMANTHA y LA FUGA DEL LOCO Y LA SUCIA noche LA FUGA DEL LOCO Y LA SUCIA Matinée 5.10 y 4.10 tanda y noche 5.60 y 4.60.

TESLA Tel. 53803

Matinée, tanda y noche UNA VEZ NO BASTA (prohibida menores de 18 años) además el noticiero El Mundo al Instante Matinée 9.10 y 7.10 tanda y noche 11.10 y 9.10.

PRINCESA Tel. 51821

Matinée, tanda y noche LA MARY (prohibida menores de 18 años) además el noticiero El Mundo al Instante Matinée, tanda y noche 6.10 - 5.10 - 4.10.

SCALA Tel. 23535

Matinée, tanda y noche EL REY LA REINA Y EL CABALLERO (prohibida menores 21 años) Matinée 7.10 y 9.10 tanda y noche 9.10 y 11.10.

ROXY

Matinée doble ME SIGUEN LLAMANDO TRINITY y QUIERO BESARLO SEÑOR tanda doble ME SIGUEN LLAMANDO TRINITY y 99 MUJERES (21 años) noche 99 MUJERES (21 años) Matinée 5.10 tanda y noche 5.60.

NOBEL

Matinée y tanda dobles EL FIN DE SHEYLA y EXPERIENCIA PREMATRIMONIAL noche Espejo de Alemania y EXPERIENCIA PREMATRIMONIAL (todo público) Matinée, tanda y noche 7.10.

6 DE AGOSTO Tel. 23829

Matinée Hs. 15.45 tanda 18.45 y noche 21.45 ESE JUEGO... LO LLAMAN AMOR (mayores de 18 años) Actualidades Mundiales Nº. 29 Matinée Platea 7.10 Mezzanine 9.10 tanda y noche Platea 9.10 Mezzanine 11.10.

MONUMENTAL ROBY

Matinée, tanda y noche LA LOCA DE LOS MILAGROS Matinée 7.10 y 4.60 tanda y noche 9.10 y 5.10.

MADRID

Matinée y tanda dobles VUELO 502 EN PELIGRO y GOLIATH CONTRA EL DRAGON noche LA CALADRIA y CORTOS (mayores de 21 años) Platea 4.60 Mezzanine 5.10.

ABAROA Tel. 50252

Matinée y tanda dobles LUCKU LUKE EL INTREPIDO (todo público) y LOS HEROES DE MESA VERDE (todo público) noche LUCKY LUKE EL INTREPIDO noticiario de actualidad y cortos Matinée Platea 5.10 Alta 3.60 tanda y noche Platea 5.60 Alta 4.10.

PARIS Tel. 29704

Matinée, tanda y noche LA PATRULLA DEL DIABLO Matinée, tanda y noche 7.10.

UNIVERSO Tel. 42660

Matinée, TRAVESURAS DE UNA BRUJA tanda y noche LA ESPOSA COMPRADA Matinée 12.10 y 10.10 tanda y noche 11.10 y 9.10.

AVISOS ECONOMICOS

Revistas Libros

GISBERT Y CIA. S. A.
Casilla 195
LA PAZ BOLIVIA
ACABAMOS DE RECIBIR:
ROY KESTER- Contabilidad Teórica y Práctica 4 tomos
GIL PELAEZ- Tablas Financieras, Estadísticas y Actuariales.
MARAVALL - Matemática Financiera
GHEZ - La Contabilidad en Lenguaje Gerencial
LOPEZ DE SAA - Inflación y Balance
AREVALO - Elementos de Contabilidad General
MAY - Contabilidad Financiera
PRIETO - Contabilidad Superior
AGUIRRE - Contabilidad Bancaria

Profesores Academias

EN OBRAJES Y CALACOTO se dan clases de piano método MODERNO teléfono 41257 (24-25/74383)

Departamentos Habitaciones

NECESITAMOS 2 PIEZAS AMPLIAS Y BAÑO EN ALQUILER calle Max Paredes, Buenos Aires, Tumusla, Santa Cruz, Garita de Lima. Datos, Sr. Andrade-Max Paredes 644, azotea de 19 a 21 horas (24-25/74551)

POR MOTIVO de viaje alquilo un departamento avenida Mariscal Santa Cruz Nº 1308. Referencias teléfono Nº 42281 (25-26/74530)

$b. 100.000 Doy por pequeño departamento en anticrético. Ref: Teléfono 22748. (R)

ALQUILO HABITACION grande con baño próximo Cristo Rey mensual $b. 1,500 Ref. AYACUCHO 266 COMERCIAL OF. "2" (R)

ANTICRETICO Pequeño departamento precisamos zona Sopocachi o San Pedro. Referencias teléfono 52178 (R)

Tiendas Kioscos

NECESITO LOCAL en alquiler en calle Sagárnaga entre Illampu y Mariscal Santa Cruz Referencias teléfono 28907 (25/74565)

Técnicos

PINTOR Albañil teléfono 41526 (25-28/74558)

TECNICO-CALEFONES Repara instala toda marca GARANTIZADO teléfono 55449 (25-30/74564)

TECNICO-COCINAS Repara toda marca GARANTIZADO teléfono 55449 (25-30/74564)

TECNICO-LAVADORAS Repara toda marca GARANTIZADO teléfono 55449 (25-30/74564)

PLOMERO Se hacen instalaciones y reparaciones Teléfono 54306 (23-27/74398)

TELEVISORES ARREGLO A domicilio teléfono 43740 (10-26/74047).

TELEVISORES SE REPARAN con garantía a DOMICILIO teléfono 60120 (24-29/74399)

ARREGLO RADIOS Televisores a DOMICILIO teléfono 27801 (22-6/74394)

PLOMERO Instalaciones sanitarias. Teléfono 26823 (23-29/74397)

Casas

SEÑOR PROPIETARIO Si Ud. se encuentra impedido por ausencia o enfermedad o desea vender su casa o TERRENO. COMERCIAL OFICINA "2" le ofrece sus servicios como APODERADO y gestionarle su VENTA de principio a fin, favor llamarnos al teléfono 55022 o visitarnos en AYACUCHO Nº 266 donde lo atenderemos con muchísima ATENCION con nuestros años de experiencia en CORRETAJES. (20-31/74380)

Teléfonos

VENDO TELEFONO particular, zona Central referencias teléfono 65495 (24-26/7440)

NECESITO TELEFONO en ALQUILER para zona Central, Referencias teléfono 22783 (24-26/74557)

Ofertas especiales

PRIVILEGIO INDUSTRIAL Ofrezco venta-explotación invento "PROCEDIMIENTO PARA LA PREPARACION DE ADIPONITRILO" B-2432 de Societa Rhodiatoce. Dirigirse casilla 853. (24-25)

PRIVILEGIO INDUSTRIAL Ofrezco venta-explotación invento "SEPARACION DE PRODUCTOS UTILES DE MEZCLAS ENTRE ACIDO ADIPICO Y AMONIACO" B-2439 de Societa Rhodiatoce. Dirigirse casilla 853.

VENDO BAÑOS Argentinos de color completos de visita y bañeras sueltas. Teléfono 25455. (18-28/74364).

PRIVILEGIO INDUSTRIAL Ofrezco venta-explotación invento "PROCEDIMIENTO PARA COMBATIR ENFERMEDADES CAUSADAS POR MICOPLASMAS" B-3198 de Fundación de Estudios Farmacobiológicos. Dirigirse casilla 853

PRIVILEGIO INDUSTRIAL Ofrezco venta explotación invento "METODO DE CONTROLAR PROCEDIMIENTO DE REFINO CON DISOLVENTE" B-3197 de Texaco Development. Dirigirse casilla 853.

Empleados

AMA DE LLAVES Familia reducida PRECISA teléfono 52178 (R)

COCINERA.- Con experiencia, certificados, garantía, precisamos. Teléfonos 52178 - 82829.

NIÑERA.- Responsable con experiencia, certificados, garantía, precisamos. Teléfonos 52178 - 82829.

NECESITAMOS Vendedores puerta a puerta Presentarse Residencial Utama Avenida Kennedy de 9 a 11.oo (25/74562)

NECESITO CHICO ayudante de cocina Vincenti 990 (Sopocachi) (24-26/74555)

Tocadiscos TV-Radios

URGENTE VENDO UN Televisor de 24 "COLORADO RQ". precio regalado. Referencias Francisco de Miranda esq. Villalobos, Nº 2009 teléfono 42747 (19-21/R)

Préstamos Dinero

$b. $b. $b. $b. NECESITAMOS CUALQUIER cantidad para préstamos Hipotecarios Prendarios y sobre documento ofrecemos buenos INTERESES y ADELANTOS Reserva absoluta Ref. Ayacucho 266 COMERCIAL OF. "2" teléfono 55022 (R)

Orquestas

ORQUESTA Electrónica "CARAVELL" Teléfono 64206 (23-29/74396)

ORQUESTA ELECTRONICA teléfono 53220 (14-30/74192).

RAUL BUSTILLO y su conjunto orquestal Artistas de Radio y TV de Lima Perú, Yanacocha 1161 teléfono 52801 - 53081 (R)

CONJUNTO ELECTRONICO "CANO Y SU COMBO" Teléfono 52651. (18-25/74368).

Varios

ORGANIZACION "JET" Ayacucho Nº 429 Of. 5. Teléfono 23616 Tramita volando.

PASAPORTES en 8 horas "JET" Teléf. 23616.

TITULOS DE BACHILLER en 20 días "JET" Teléf. 23616.

PLACAS PARA VEHICULOS en 8 horas "JET" Teléf. 23616.

CARNET DE IDENTIDAD Trámites al vuelo "JET" Teléf. 23616.

TRANSFERENCIAS DE VEHICULOS Trámites al día "JET" Teléf. 23616.

LICENCIAS DE CONDUCCION Profesional a Particular y Motociclistas "JET" Teléf. 23616.

SOLVENCIA TRIBUTARIA en 1 hora "JET" Teléf. 23616.

INSCRIPCIONES DE NEGOCIOS a la Renta, Municipalidad, Higiene, etc. "JET" Teléf. 23616.

TRANSFERENCIAS DE CASAS, TERRENOS, etc. "JET" Teléf. 23616.

PLACAS PARA VEHICULOS DE SERVICIO PUBLICO "JET" Teléf. 23616.

LIBRETAS DE SERVICIO MILITAR en 30 días "JET" Teléf. 23616.

LEGALIZAMOS DOCUMENTOS PARA EL EXTERIOR Trámite al día "JET" Teléf. 23616.

RADICATORIAS, VISAS para extranjeros, Trámites al vuelo "JET" Teléf. 23616.

CERTIFICADOS DE NACIMIENTOS Inscripciones Trámites rápidos "JET" Teléf. 23616.

RECTIFICACION DE APELLIDOS NOMBRES y otros en 48 horas "JET". Teléfono 23616. (74556)

PERDIDA Por pérdida de la acción Nº 3013 de T.A.S.A. queda nula. (25/74560)

URGENTE Necesitamos arrendar o comprar casilla o cajón postal en correo central o Miraflores. Referencias teléfono 65879 (25-26/74561)

PARASICOLOGA MARIA ANTONIETA Atiende: Ocultismo Telepatía QUIROMANCIA - CARTOMANCIA Altos Estudios en París, Egipto, Congo. Reserva absoluta atención permanente. Avenida América Nº 164 (20-31/R)

VENDO MICROSCOPIO Especial para estudiantes normalistas universitarios o laboratorios escolares. Referencias teléfono 60841 (15-31)

COCINERA Y NIÑERA Precisamos con garantía Pagamos buen SUELDO Av. Vera 6554 - Teléfono 82829.-

Vehículos

VENDO CAMIONETA "DATSUN" modelo 76 Ref. Juan de Vargas Nº 2159 teléfono 28374 (24-31/74554)

VENDO COLECTIVO "TOYOTA" regalado $b. 100.000, modelo 1968, 25 asientos Alto Alianza 693 Sr. Vargas (24-25/74552)

COCHABAMBA

EN COCHABAMBA Venta de casa nueva y terreno. Tres dormitorios, living, comedor, dependencias, agua y luz. Sup. 7.200 m2. sobre carretera Sacaba Km. 10 (tranca). Referencias, teléfono 2-4034, 2-6817. (18-28/8799).

COCHABAMBA Casa en venta 3 dormitorios, amplios, duchas públicas, bomba automática. Dirección Riberalta Nº 35 (Barrio Petrolero) (25-27/74551)

EN COCHABAMBA VENDO CASA grande en zona céntrica Ref. misma casa Falsuri 6050 entre General Achá y 14 de Enero teléfono 2-4058 (20-24/73004)

EN COCHABAMBA VENDO FARMACIA "EL ROSARIO" en Plaza 14 de Septiembre teléfono 2-6644 (21-31/73006)

EN COCHABAMBA VENDO cuadro eléctrico para caldero Lanza 4857 esquina Oruro (22-27/73007)

AGENDA

PRESENCIA Av. Mariscal Santa Cruz, Edif. Esperanza CENTRAL Tel. 40460 - 41125 y 52184 - GERENCIA: Tel. 52172. PUBLICIDAD Tel. 52178 REDACCION: Tel. 51998.- Casilla 1451 Cajón Postal 3275

FARMACIAS DE TURNO DEL 21 AL 28 DE AGOSTO

SANTA MONICA Dr. Wálter Cusicanqui, Plaza Frías.- **6 DE AGOSTO,** Dr. Luis Flores, Av. Villazón 474, Telf. 22680.- **BUSCH,** Dr. Froilán Aldunate, Av. Busch 1107, Telf. 23753.- **EL PUEBLO,** Dra. Rosario Molina, Av. Bs. Aires 1145.- **ROSS,** Dr. Reynaldo Bernal, Pando - América, Telf. 22453.- **VIVIANA,** Dra. Corina Franco, Rodríguez 544, Telf. 61944.- **ACOSTA,** Dra. Nancy Gutiérrez, Plaza Barrientos (Matadero), Telf. 60187.

FARMACIAS DE TURNO PERMANENTE

OBRAJES Plaza Franz Tamayo Tel. 82081 SAN CARLOS Av. República 26 Tel. 20223 Villa Victoria, VERACRUZ Av. Antofagasta Nº. 100 Tel. 59107 Alto de La Paz. CRISTO REY General Lanza 2110 Tel. 27534 Sopocachi Alto.

TELEFONOS DE URGENCIA

BOMBEROS 119 - ASISTENCIA PUBLICA 118-2211 - RADIO PATRULLA 110 - TRANSITO 26148 SAMAPA 26628 - 26548 - ENERGIA 54357 - TELEFONOS (RECLAMOS) 113 INFORMACIONES 104 SEÑORITA HORA 117 LARGA DISTANCIA EXTERIOR 55907-09 INTERIOR 20402-03 HOSPITAL DE CLINICAS CENTRAL 22821 - 22872 - AASANA 59333-59310.

FLOTAS

ABAROA Alonso de Mendoza 242, Tel. 27096. **ALIAGA** Montes 700, Tel. 26376. **ANDINO,** León de la Barra 360, Tel. 20471. **ATLAS,** Alonso de Mendoza y Bozo 226, Tel. 28621. **AUTO LINEAS INGAVI,** (viajes al Desaguadero) Manco Kapac 445 (frente a Vita) Tel. 28981. **BUSTILLOS,** Calle Tumusla, al lado Hotel, Tel. 26894. **BOLIVIA,** Alonso de Mendoza, Tel. 55854. **CONDOR,** Bozo esquina Montes Tel. 25893. **CONTINENTAL** Montes 675 Tel. 29061. **COPACABANA** Montes 620 Tel. 20377. **CINTA DE PLATA** Av. Manco Kapac (Prolong. I. Tamayo 417) Tel. 65658. **EXPRESO PANAMERICANO** Bozo 167 Tel. 20803. **EL CISNE** Bozo 169 Tel. 61321. **EL DORADO** Bozo 106 esq. Montes Tel. 40375. **EL CHAPACO** Chuquisaca 536 Tel. 40258. **FLOTAS UNIDAS 15 DE ABRIL** Calle Tiquina 131 Tel. 28911. **IMPERIAL** Pando 159 Tel. 57522. **KIRQUINCHO** Bozo 108 Tel. 54612. **KORILAZO** Montes 700 Tel. 23810. **LA VELOZ DEL SUD** Tiquina esq. Figueroa 739 Tel. 23146. **MANCO KAPAC** Tumusla 530 (Hotel Tumusla) Tel. 50033. **MONTAÑA DE PLATA** Manco Kapac. **ORIENTE** Alonso de Mendoza esq. América 278 Tel. 27551. **SAMA** Plaza Riosinho 98 Tel. 64436. **SAN JORGE** Manco Kápac 450 (a 1/2 cuadra Vita) Tel. 61324. **TRANSPORTE DE CARGA A LARGA DISTANCIA** Plaza Alexander 190 Tel. 27775. **TRANSPORTES RIVEROS** Montes 660 Tel. 20984. **TRANSPORTE PESADO** Montes 511 Tel. 25083. **TRANS SERVICE LTDA.** Alto de la Alianza 630 (Casilla 3922) Tel. 43154. **UNIVERSO** Montes 638 Tel. 42831. **URUS** Bozo 194 Tel. 50793. **VICTORIA** Calle E. Calderón 563 (Gran Poder). **YUNGUEÑA** Calle Vi[...] esq. Av. Américas 497 Tel. 43001.

EMPRESAS AEREAS

LLOYD AEREO BOLIVIANO Tels: 54649 - 53132 - 55769 - 51155 - 51163 - 59053 LUFTHANSA Tels. 20383 - 25780 - 50499 - 50609 AEROPUERTO Tel. 59151 AEROLINEAS ARGENTINAS Tel. 50792 AVIANCA Tels. 43909 - 40883 AIR FRANCE Tel. 51740 LAN Tel. 25536 - 57750 KLM Tel. 42965 SWISSAIR Tel. 28924 PANAM Tels. 54117 - 41863 BOA Tel. 26387 VARIG Tel. 21450 ECUATORIANA Tel. 54472.- IBERIA Tels. 20270 - 24378 - ALITALIA Tel. 23494 B.O.A.C. Tel. 55541 CANADIAN PACIFIC Tel. 55341 SOUTH AFRICAN AIRLINES Tel. 55541 BRITISH CALEDONIAN Tel. 55541 TAM Tel. 25542 AEROPUERTO 59125. BRANIFF INTERNATIONAL: VENTAS INFORMES Tels. 21100 - 21105 AEROPUERTO Tel. 59303 CARGA Tels. 59555 - 59012 LAN Chile Tel. 25536 - 57750.

FERROCARRILES

ESTACION CENTRAL Tels. 52510 - 53510 ESTACION GUAQUI Tel. 888.

El contrato colectivo de ...

(Viene de la Página 3)

rompería -por ejemplo- con la negativa tendencia casuística de nuestra legislación, que trata de regular todo y a todo nivel. De otra parte, tendría la gran virtud de constituirse en un medio de aproximación e intermediación entre el ordenamiento legal-abstracto y la realidad socio-laboral; ello, en vista de que, adecuaría gran parte de la regulación jurídica laboral a las características y necesidades, ya de las empresas, localidades, regiones o departamentos, ya de los oficios, ramas de actividad, o sectores económicos. Solucionaría, en última instancia, el grave problema del congestionamiento y falta de vigencia de parte de nuestro ordenamiento jurídico-laboral, a través de una regulación más objetiva y en la que intervengan, precisamente, los sujetos afectados por ella.

Desde otro punto de vista, un Código del Trabajo, adecuadamente sistematizado y estructurado y que pretenda vigencia real y coherencia, encontraría en la contratación colectiva, un importante mecanismo auxiliar y de aproximación a la realidad. Asimismo, el desarrollo de la contratación colectiva determinaría una modificación sustancial del fenómeno de la contratación individual, ya que posibilitaría un mayor y mejor control institucional de esta última. Es mucho más fácil controlar el cumplimiento de convenios colectivos, a nivel de empresas, ramas de actividad, regiones o sectores, que el cumplimiento de contratos individuales a nivel de personas. En este mismo orden, constituiría, además, una garantía efectiva para el individuo trabajador, cuyo contrato de trabajo tendría que sujetarse obligatoriamente a cláusulas negociadas colectivamente y de manera pública.

En última instancia, los contratos colectivos tenderían a constituir una etapa preliminar en el proceso de adopción de normas jurídicas mínimas, ya que la frecuencia de determinadas cláusulas colectivas, permitirían su generalización por vía legislativa. Todo ello, con la gran ventaja de que las disposiciones legales de semejante origen, surgirían de realidades y necesidades concretas y objetivas de nuestro medio sociolaboral.

Notas.-

(1) RODOLFO NAPOLI.- Derecho del Trabajo y de la Seguridad Social

(2) M. VON POTOBSKY.- Negociación colectiva y legislación laboral. Ponencia presentada a la reunión del Instituto Internacional de Estudios Laborales. Se[...] 1975. Ginebra-Suiza.

(3) IBIDEM.

(4) SEDEPLA[...] Desarrollo de los [...] Humanos en Bolivia.

Un homenaje al

(Viene de la Página 3)

8.- El secretario general interino queda encargado de la ejecución de este decreto.

Imprímase, publíquese. y circúlese, Dado en el Palacio de Gobierno en Chuquisaca a 15 de diciembre de 1825. Simón Bolívar.- Por orden de S.E., Felipe Santiago Estenós."

Notas.-

(1) Raúl Monje Roca "Semblanza de un gran ciudadano".

(2) Hernando Achá Siles: Discurso

(3) Pantaleón Dalence, al instalar el año judicial de 1873.

(4) Pacífico Ledezma: Discurso.

San Ignacio, Julio de 1976.

TUPAC Ltda.

Ventas al por mayor

Ofrece

FIERRO A-44 EN 6 MM.
$b. 10./Kg.
FIERRO A-63 EN 6-10 12-16-18 Y 26 MM.
$b. 10.50/Kg.

SIN IMPUESTO

REYES ORTIZ 65

PERIODISTAS ...

(Viene de la Página 4)

bajen en los verdaderos periodistas, desterrando así la improvisación que, al presente, hace tanto daño al país y a la prensa nacional.

4º.- Los sindicatos de Oruro y Potosí, consubstanciados como están, con los intereses de ambos pueblos acuerdan constituirse en entes generadores del progreso de los dos Departamentos buscando los canales adecuados para que las autoridades nacionales atiendan sus justas demandas y hacer que Oruro y Potosí, vuelvan a ser el magnífico bastión de la nacionalidad, en base al esfuerzo y trabajo mancomunado de todos sus hijos.

El documento fue firmado el pasado 22 de los corrientes.

COMIBOL sup[...] cargos "polí[...]

.La Corporació[n ...] de Bolivia supri[...] cargos creados c[...] políticos, dijo [...] Gerente General de[...] dad.

Manifestó [...] supresión de esc[...] está prevista [...] racionalización sal[...] se pondrá en ejec[...] esa empresa.

Expresó que [...] nacionalización [...] minas, en la COM[...] han ido creando c[...] tipo político o p[...] padrerío", en desr[...] la entidad y que p[...] ha visto la neces[...] reestructurar y rac[...] los cargos.

Empresa Industrial

Requiere los servicios de una Secretaria Ejecutiva Bilingüe. Escribir enviando Curriculum Vitae a Casilla 500. La Paz.

Urgente

Contador o Tenedor de Libros

Requiere empresa minera con oficinas en esta ciudad.
Interesados deben enviar solicitud a Casilla No 6993 hasta día Viernes 27.

Carlos Jaime Villarroel F.

Abogado

Atención personal de juicios : civiles, penales, sociales y de familia.
Bufete : Yanacocha 301, 2º. Piso Of. 3. Edificio "Asbún" (antiguo). Teléfono 51413. Casilla 3455.

NUEVAMENTE BATERIAS

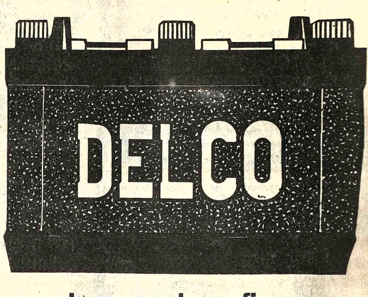

La marca de confianza

COMPRELAS EN

GUNDLACH S.A.

Reyes Ortiz 73 Tels. 42531 - 42532 - 42533 Casilla 1415 La Paz

AGENTES EN EL INTERIOR:
SANTA CRUZ Calle Murillo 157
COCHABAMBA GUNDLACH S.A. Calle Bolivar edif. El Profesional
ORURO E.I.C.I. Calle Junín 666
TRINIDAD Distribuidora GUTIERREZ Av. 6 de Agosto 617
TARIJA ATTIE AUTO SUD Calle Gral. Trigo 816

"Club Social Petrolero"

El "Club Social Petrolero" convoca a sus socios accionistas a la Asamblea General Extraordinaria a realizarse el día 31 de Agosto de 1976 a horas 18:30 en el local de la Federación Sindical de Trabajadores Petroleros de Bolivia, calle México Nº. 1504, para tratar los siguientes asuntos:

1) Consideración Proyecto Reforma Estatutos.
2) Presupuesto Operativo Jul/76 - Jun/77.
3) Consideración Ayuda Mortuoria o Seguro Colectivo de Vida.

Los socios que representen a otros accionistas ante esta Asamblea deberán registrar sus poderes por lo menos 24 horas antes de su realización en la Secretaría permanente del Club, calle Federico Zuazo Nº. 1553.

Los socios que no hubieran recibido el Proyecto de Estatutos, pueden retirarlo de la Secretaría Permanente.

La Paz, agosto 24 de 1976

EL DIRECTORIO

Ministerio de Educación y Cultura

Invitación

El Ministerio de Educación y Cultura, la H. Alcaldía Municipal y el Centro Femenino de Cultura Hispánica, tienen el agrado de invitar a los señores profesores de las Escuelas Normales, Catedráticos de Universidades, profesores de establecimientos educativos y público en general, a la conferencia de la Lic. en Educación Sra. Selma Murillo de Sturm acerca de la Filosofía y Metodología de la Dra. María Montessori, la aplicación de sus principios a la educación bilingüe.

La disertación se llevará a cabo el día de hoy miércoles 25, a hrs. 18,30 en el salón "Modesta Sanjinés" de la Casa de la Cultura "Franz Tamayo".

La Paz, agosto de 1976

DEPARTAMENTO DE RELACIONES PUBLICAS Y PRENSA

Caja Nacional de Seguridad Social

Comunicado

Entre horas 11.00 a 14.00 del día de ayer, se reunieron en la oficina de la Sub-gerencia Médica, los ejecutivos de la Caja Nacional de Seguridad Social, Dr. Jorge Rojas Tardío, Lic. Gabriel Arteaga Cabrera y Dr. Fernando Patiño Villegas, con la delegación del Magisterio Urbano de Bolivia.

Durante estas tres horas se cambiaron ideas y se tomaron acuerdos referentes a varios aspectos y problemas planteados por los representantes de los profesores bolivianos.

El punto más importante fue el relacionado con la entrega del documento elaborado por la Junta Médica formada a nivel del Hospital Obrero y con la participación del representante del Magisterio Urbano, Dr. Carlos Arce Murillo, en relación a la muerte del profesor Hugo Ossio.

Entre otras cosas, se aclaró que la publicación aparecida ayer en la prensa local, emplazando a una aclaración de la entidad, se debió a un mal entendido.

Las autoridades de la C.N.S.S., dejan claramente establecido que desde la iniciación del problema, abrió las puertas para prestar toda información, como lo demuestran las notas enviadas al magisterio, una de ellas, en respuesta a la carta cursada por los representantes de la referida organización en fecha 11 del presente mes, la CNSS accedió a que el Magisterio designe un representante a la Junta Médica, delegado que recién fue acreditado el día viernes 20 de agosto, motivo por el que se demoró hasta la fecha la entrega del documento, caso contrario se habría hecho conocer mucho más antes.

Como siempre, la C.N.S.S. está dispuesta a ofrecer cualquier información complementaria que pudiera requerirse.

Finalmente, las autoridades de la C.N.S.S. señalan que una vez evaluado el informe de la Junta Médica, tanto por los ejecutivos y autoridades médicas de la Caja, se tomarán las medidas que el caso requiere.

La Paz, 24 de agosto de 1976

RELACIONES PUBLICAS

Medallas en natación

CATEGORIA VARONES

	ORO	PLATA	BRONCE
...ba	19	11	0
...z Cruz	4	4	10
...Potosí	2	10	11
...bamba	0	0	3
	0	0	0

...GORIAS DAMAS

...ba	16	4	3
...bamba	4	4	6
...Potosí	0	8	4
...Cruz	0	0	5
	0	0	0

Labruna ganó más dinero como técnico que como jugador

BOGOTA, 23 (AP) - El entrenador argentino Angel Labruna, confesó que en 20 años de futbolista no ganó lo que obtuvo en tres años como adiestrador y se declaró "hincha" de River Plate y por lo tanto jamás "podría ser técnico de Boca Juniors".

Labruna estuvo en los últimos días en Colombia al frente de River Plate, equipo que perdió el jueves con el Nacional 1-0 y ayer empató 0-0 con Santa Fe.

El veterano técnico reconoció que River pasa por un difícil momento después de la salida de Alonso, Morete y Reynaldi. "Pero ya estamos trabajando. Pensando en la realidad y puedo asegurar que River, será campeón en el nacional".

Rechazó las versiones sobre una posible crisis en el seno del famoso equipo y declaró que ya fue superada la etapa difícil que hubo después de perder la final de la Copa Libertadores de América contra Cruzeiro de Brasil.

La semana anterior se llegó a mencionar la posibilidad de que sería relevado por otro ex jugador de River, Alfredo Di Stéfano, actualmente en España. Los dirigentes de inmediato anunciaron que no habrá cambio en la dirección técnica.

Labruna, indiscutido titular de River Plate entre 1939 y 1960, manifestó al diario "El Tiempo":

"En 20 años de jugador no gané lo que obtuve entre 1968 y 1970 como técnico. En el último año gané más que lo obtenido en los 20 años de jugador y los tres que mencioné como técnico de Talleres y Rosario".

"No vine a Colombia en la famosa época de "El Dorado" a pesar de las ofertas que tuve. Hasta creo que el Junior me ofreció un contrato en blanco... pero yo no quería salir de River. Tuve la oportunidad de ir a Torino en Italia en 1958, pero preferí jugar más en River y en 1960 recibí un partido de homenaje", recordó.

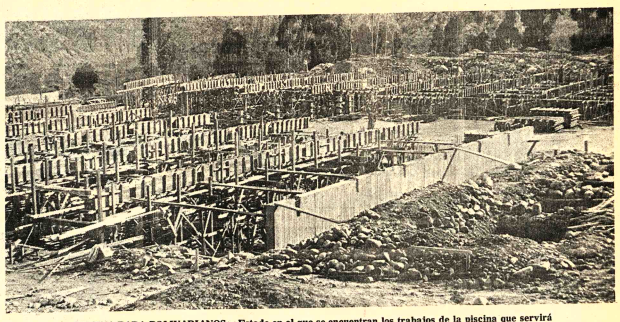

- PISCINA PARA BOLIVARIANOS.- Estado en el que se encuentran los trabajos de la piscina que servirá para los Juegos Deportivos Bolivarianos del próximo año. Se construye en la zona de Alto Obrajes y el trabajo está a cargo de la Empresa Galindo.

ALFOMBRAS

tapisom-MER

ES EL ORIGEN DE tapisom

O SEA

CALIDAD

RESISTENCIA

ECONOMIA

CONFORT

tapisom SOMMER

NOMBRE que se GARANTIZA SOLO

NOMBRE Y MARCA PROPIA QUE NO TIENE SIMILARES

NO SOMOS "tipo" TAPISOM

SOMOS

tapisom

SOMMER-EXPLOTATION SE RESERVA EL DERECHO DE EXIGIR RESPONSABILIDADES A QUIEN CORRESPONDA POR EL USO INDEBIDO DE LA MARCA TAPISOM

UNICOS REPRESENTANTES Y DISTRIBUIDORES

COSMET LTDA.

POTOSI 1126 - Casilla 2935 - LA PAZ

SANTA CRUZ: Ingavi 33

Corporación Minera de Bolivia

Plan social extraordinario

CONVOCATORIA A PROPUESTAS N°RDO-3/76 SUMINISTRO Y CONSTRUCCION DE LA CUBIERTA METALICA DEL COLISEO DE HUANUNI.

En atención a solicitudes presentadas por varias empresas constructoras interesadas en la licitación de propuestas para el SUMINISTRO Y CONSTRUCCION DE LA CUBIERTA METALICA DEL COLISEO DE HUANUNI, ha sido ampliado el plazo de entrega de propuestas hasta horas 18:00 del día 20 de septiembre de 1976.

La Paz, 24 de agosto de 1976

GERENCIA DE RELACIONES INDUSTRIALES

PR- 618/76

Récords nacionales de natación

VARONES MAYORES

Distancia	Nadador	ASOCIACION	Tiempo	Año
100 Mts. Libre	Darío Sotelo	La Paz	1.01.6	1976
200 Mts. Libre	Darío Sotelo	La Paz	2.14.9	1976
400 Mts. Libre	Darío Sotelo	La Paz	4.54.2	1976
800 Mts. Libre	Darío Sotelo	La Paz	10.28.4	1976
1.500 Mts. Libre	Darío Sotelo	La Paz	19.58.0	1976
100 Mts. Espalda	Serapio Robles	Catavi	1.10.6	1973
200 Mts. Espalda	Serapio Robles	Catavi	2.36.5	1973
100 Mts. Pecho	Simón Roselio	Catavi	1.15.9	1973
200 Mts. Pecho	Simón Roselio	Catavi	2.49.5	1975
100 Mts. Mariposa	Darío Sotelo	La Paz	1.10.5	1976
200 Mts. Mariposa	Darío Sotelo	La Paz	2.44.4	1976
200 Mts. Combinado	Darío Sotelo	La Paz	2.38.6	1976
400 Mts. Combinado	Darío Sotelo	La Paz	5.53.4	1976
4X100 Mts. Libre	EQUIPO DE LA PAZ Hugo Orozco, Edwin de La Fuente,, Fernando Salazar y Darío Sotelo		4.23.3	1976
4X200 Mts. Libre	EQUIPO DE LA PAZ Ciro Sotelo, Edwin de La Fuente Fernando Salazar y Darío Sotelo		9.58.1	1976
4X100 Mts. Combinada	EQUIPO DE CATAVI Serapio Robles, Simón Roselio, Lalo Claure y Carlos Robles		4.51.7	1973

Selección peruana se enfrentará a Talleres

CORDOBA, ARGENTINA, 24 (AP)- El seleccionado peruano de fútbol, que se prepara para las eliminatorias del campeonato mundial previsto para 1978 en Argentina, enfrenta mañana en cotejo amistoso a Talleres de Cordoba.

Perú disputará el derecho a participar en el torneo con Chile y Ecuador.

El partido se disputará en el estadio del barrio "Jardín" de Cordoba, a unos 750 kilómetros al norte de Buenos Aires, y se espera una recaudación récord para la provincia.

"Nuestro equipo está en buenas condiciones para realizar un buen fútbol", dijo hoy el técnico de la selección Alejandro Heredia.

El mes pasado Talleres batió a la selección peruana por 2-1 en Lima.

Heredia agregó que no comparte la opinión de aquellos que creen conveniente incorporar al conjunto a valores peruanos que juegan en el exterior.

Es por ello que se supone que no serán convocados para las eliminatorias del mundial Percy Rojas y Soria, ambos de Independiente de Argentina, ni "cachito" Ramirez, Cubillas y Sotil, que juegan en otros países.

Numerosos residentes peruanos en Cordoba dieron la bienvenida a sus connacionales que arribaron esta mañana a la ciudad.

LA AVENA ES MUY BUENA!

Mejor si es AVENA PRINCESA

...es nutritiva y deliciosa...!!

PRODUCTOS PRINCESA GARANTIZAN LA CALIDAD!!

PRINCESA

Distribuye: saci

PEDIDOS INGAVI 1058 AG.1 MAX PAREDES 851 AG.2 FIGUEROA 612

PISOPAK

IMPORTADORA FERNANDEZ CASILLA 5174

Jenaro Sanjines 439 Tel. 64525

Amigo abonado de TASA

- Como habrás observado, ya empecé los trabajos de la VI Ampliación Telefónica en las diferentes zonas de la ciudad.

Las Obras de Canalización, las realizo en forma conjunta con la Alcaldía Municipal, salvo en algunos lugares donde la Municipalidad ya realizó sus trabajos.

Las molestias que te causo, son necesarias para el servicio que me he propuesto dar a nuestra querida ciudad y que servirán para otras futuras ampliaciones.

Espero tu amable comprensión.

FONITO

Futbolistas colombianos amenazan con una huelga

BOGOTA, 22 (AP).- Los futbolistas profesionales colombianos irían a la huelga en breve ante la negativa de los clubes y la división mayor a considerar un pliego de peticiones presentado hace tres meses.

Los deportistas están representados por la asociación de Futbolistas Colombianos (AFUCOL) entidad a la que pertenecen trece de los catorce equipos. Los jugadores del Club Deportivo Cali, cuyo entrenador es el argentino Néstor Rossi, renunciaron a su afiliación a AFUCOL.

Agotadas las etapas de arreglo directo y conciliación que contempla el Ministerio de Trabajo y Bienestar Social, la Asociación convocó para el martes venidero una asamblea general con el fin de acordar la posición que adoptará. Los futbolistas tienen dos alternativas declararse en huelga o acogerse a un tribunal de arbitramiento.

Según los primeros sondeos la mayoría se inclina por la huelga.

En 28 años de futbol profesional en Colombia es la primera vez que el torneo se vería amenazado por una huelga de futbolistas.

Los jugadores solicitan entre otras cosas las siguientes: incremento de salarios, premios y primas, libertad para negociar su vinculación a un nuevo club cuando hayan concluido sus contratos, y pensiones a su retiro de la actividad deportiva ya sea por lesiones graves o edad.

Aviso

Empresa industrial requiere los servicios para atención de refrigerio y té. Los interesados deberán solicitar información por carta a Casilla No. 6541 hasta el 27-8-76.

La Paz, 24 de Agosto 1976

EQUIPOS Y PELICULAS

Kodak

EN LA CIENCIA

EQUIPO DE MICROFILMACION

PLACAS RADIOGRAFICAS

Cía. Boliviana de Publicidad

PRODUCTOS Kodak DE VENTA AQUI

CASA KAVLIN S.A.

POTOSI 1130 — CAMACHO esq. COLON

ISSAC TAMAYO 776

CHESTERTON

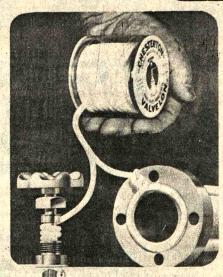

EMPAQUETADURAS Y SELLOS MECANICOS

PARA LA INDUSTRIA EN GENERAL

HANSA Ltda. La firma boliviana de su confianza con más de 65 años al servicio del país

DEPTO. TECNICO Tels.42836-55219-53661

Sucursales: COCHABAMBA-ORURO-POTOSI-SANTA CRUZ-SUCRE-TARIJA-VILLAZON-TUPIZA

Junto al censo por un mañana mejor

MATE MATICAS
NEURO VIMIN
INTI
NEUROTONICO
Y RECONSTITUYENTE
BIOLOGICO

PRESENCIA
Deportes
La Paz, Bolivia, miércoles 25 de agosto de 1976

este bo
nece
NENE-DEN
Para la dentición del ba

Clasificación General

GRAN PREMIO NACIONAL "PDTE. HUGO BANZER SUAREZ"
PLANILLA DE CLASIFICACION GENERAL HASTA LA 3a. ETAPA

Clasificación	Pilotos	Coche	Nº	Tiempo Total Empleado	Promedio Gral. Kms.h.
1º	Dieter Hubner	2		8h.39'30"7/10	87,197
2º	Jorge Recalde	5		8h.46'01"7/10	86,117
3º	Eduardo Zamora	1		8h.47'42"1/10	85,844
4º	Oscar Crespo	12		8h.56'09"8/10	84,489
5º	René Rocha	3		8h.56'31"2/10	84,433
6º	Rolando Bass-Werner	6		8h.56'52"2/10	84,378
7º	Carlos Hugo Méndez	17		9h.00'14"2/10	83,852
8º	Juan Rodríguez Vera	14		9h.03'07"6/10	83,406
9º	Marco Antonio Burgoa	24		9h.27'40"8/10	79,798
10º	Manuel Uravich	7		9h.33'23"9/10	78,998
11º	Armin Framulic	71		9h.35'08"0/10	78,764
12º	Hugo Alvarado	4		9h.36'59"7/10	78,510
13º	Jorge Abdala	37		9h.37'07"3/10	78,493
14º	Milton Zenteno	75		9h.46'16"7/10	77,287
15º	Leonello Tamarri	11		9h.49'31"7/10	76,841
16º	"Avispón Verde"	22		9h.53'49"4/10	76,285
17º	Ricardo Paita	13		9h.54'25"9/10	76,207
18º	Eduardo Santa Cruz	50		9h.58'11"5/10	75,982
19º	Germán Felipez	61		9h.58'21"5/10	75,961
20º	José Goitia Meneses	25		9h.58'15"1/10	75,721
21º	Rolando Chiappe	33		10h.00'00"8/10	75,498
22º	Walter Atalá	15		10h.01'54"5/10	75,289
23º	Mario Chacón	26		10h.05'51"9/10	74,769
24º	Maya Exeni	68		10h.06'25"2/10	74,700
25º	Walter Villegas	30		10h.15'29"6/10	73,599
26º	Mario Veintemillas	29		10h.19'59"7/10	73,065
27º	Jorge Veintemillas	19		10h.21'14"5/10	72,918
28º	Luis Pérez	20		10h.31'52"6/10	71,691
29º	Víctor Huici	31		10h.33'07"6/10	71,550
30º	Gumercindo Columba	55		10h.40'32"2/10	70,722
31º	Gonzalo Rojas	49		10h.41'51"5/10	70,578
32º	Pepe Aliaga	46		10h.44'25"1/10	70,296
33º	"Hermanos Jofré"	69		10h.48'33"1/10	70,084
34º	Pepe Goitia	58		10h.48'52"0/10	69,814
35º	"Los Tortuguitas"	70		11h.03'16"8/10	68,297
36º	Roberto Villanueva	48		11h.08'28"4/10	67,786
37º	Waldo Monje	16		11h.18'27"7/10	66,769
38º	Oscar Navia	18		11h.27'40"4/10	65,874
39º	"Lorito"	53		11h.32'11"0/10	65,445
40º	Victor Alanoca	72		11h.33'49"5/10	65,290
41º	Armando Luizaga	41		11h.51'51"2/10	63,636
42º	Dante Jeria	35		11h.58'30"1/10	63,048
43º	Germán Alcócer	59		12h.08'51"0/10	62,153
44º	Dante Muñoz	40		12h.17'31"8/10	61,421
45º	Freddy Burgoa	44		12h.33'59"2/10	60,080
46º	Edgar Ayala	74		12h.37'16"4/10	59,819
47º	José Silva	38		12h.39'19"6/10	59,658
48º	Gregorio García	42		13h.12'29"1/10	57,162
49º	David Cordero	47		14h.51'28"0/10	50,815
50º	Franklin Salas	8		16h.26'24"1/10	45,924

Rolando Bass Werner venció en 4a. etapa

Hubner sigue 1o. en general

Rolando Bass Werner quebró la serie de victorias de Dieter Hubner, imponiéndose en la tercera etapa del Gran Premio Nacional de automovilismo desde Sucre a Potosí, que se corrió ayer sobre una distancia de 169 kilómetros.

La etapa se largó a las 9 de la mañana desde la Plaza 25 de Mayo de la Capital de la República y largaron 51 competidores por cuanto no salieron los coches de "Pingüinos" y Agreda, que abandonaron la competencia.

Dieter Hubner estaba punteando la etapa hasta el control de Pulqui, ubicado a 32 kms. de la partida, en donde marcaba 22 minutos de tiempo neto a un promedio de 87.288 kms por hora. Segundo en ese control se ubicaba el argentino Jorge Recalde con 23 minutos, y terceros aparecían empatados tres pilotos, con 24 minutos. Eduardo Zamora, René Rocha y C. Hugo Méndez.

POR PUENTE SUCRE

Los punteros se escalonaron en Puente Sucre, a 59 kms. de la largada, en la siguiente forma: Hubner con 39 minutos, Recalde y Bass Werner con 40 minutos, Zamora, Méndez y Rocha con 41 minutos, mientras después aparecía Juan Rodríguez Vera con 42 minutos.

POR RETIRO

Por el control de Retiro, a 85 kilómetros de la partida, Dieter Hubner seguía al frente en el camino y por tiempo, marcando 1 hora y 4 minutos, mientras Bass Werner se colocaba segundo marcando 1 hora, 5 minutos y 49 segundos, seguido por el argentino Recalde con 1 hora 6 minutos 30 segundos. Rocha con 1 hora 7 minutos, Zamora 1 hora 7 minutos 30 segundos; Méndez 1 hora 8 minutos, y después aparecía el otro argentino, Manuel Uravich con 1 hora 9 minutos y 20 segundos, en gran carrera pues venía atropellando desde las posiciones intermedias del lote. Crespo marcaba en este control 1 hora 9 minutos 15 segundos y Rodríguez Vera 1 hora 11 minutos 50 segundos.

LA LLEGADA

El primer coche en arribar a la meta fue el del argentino Jorge Recalde que lo hizo a las 11 horas 10 minutos 34 segundos y 2 décimas, y poco después lo hizo Eduardo Zamora a las 12 horas 12 minutos 59 segundos. Sin embargo el ganador de la etapa fue el tarijeño Rolando Bass Werner que marcó un tiempo neto de 2 horas 7 minutos 13 segundos, seguido del argentino Manuel Uravich que registró un tiempo de 2 horas 8 minutos 4 segundos 7 décimas. Tercero en la etapa se clasificó René Rocha, con 2 horas 8 minutos 11 segundos 6 décimas. Cuarto el argentino, Jorge Recalde con 2 horas 8 minutos 34 segundos y 2 décimas. Quinto el chuquisaqueño Eduardo Zamora con 2 horas 8 minutos 59 segundos y 5 décimas. Sexto: Oscar Crespo con 2 horas 11 minutos 22 segundos 2 décimas. Séptimo. Chino Mendez con 2 horas 11 minutos 33 segundos y 9 décimas. Octavo: Juan Rodríguez Vera con 2 horas 17 minutos 2 segundos y 1 décimo. Noveno. Milton Zenteno con 2 horas 19 minutos, Décimo. A. Franulic con 2 horas 19 minutos 19 segundos y 2 décimas.

En esta etapa se volvió a retrasar el piloto tarijeño Ricardo Paita, que llegó a la meta en Potosí en el lugar número 30.

CLASIFICACION GENERAL

En la clasificación general, Dieter Hubner mantiene el primer puesto aunque la diferencia se ha reducido en relación al segundo, que es el argentino, Jorge Recalde, Hubner tiene 8 horas 39 minutos 30 segundos y 7 décimas mientras Recalde acumula 8 horas 46 minutos 1 segundo y 7 décimas. Tercero se halla ubicado Eduardo Zamora con 8 horas 47 minutos, 42 segundos, Cuarto.Oscar Crespo con 8 horas 56 minutos 3 segundos y 4 décimas. Quinto, René Rocha con 8 horas 56 minutos 31 segundos 2 décimas, Sexto: Rolando Bass Werner con 8 horas 56 minutos 52 segundos 2 décimas. Séptimo: Chino Méndez con 9 horas 0 minutos 14 segundos y 2 décimas. Octavo. Juan Rodríguez Vera con 9 horas 3 minutos 7 segundos y 1 décimo. Noveno. Marco Antonio Burgoa con 9 horas 37 minutos 0 segundos 9 décimos

LA CUARTA ETAPA

Se cumplirá hoy con el tramo entre Potosí-Camargo-Villazón sobre una distancia de 449 kilómetros. Los coches saldrán de Potosí a las 7 de la mañana, con un intervalo de dos minutos entre coche y coche.

FRANULIC.- Armin Framulic y su acompañante, uno de los que está cumpliendo muy bien en el Gran Premio. Se desmintió que hubiese causado el accidente en la ciudad de Oruro, durante la primera etapa.

MANUEL URAVICH.- Este es el coche del corredor argentino Manuel Uravich, que ayer segundo en la tercera etapa, cumpliendo una gran actuación, ya que logró tal ubicació desde el lote intermedio.

Clasificación de la Tercera Etapa

GRAN PREMIO NACIONAL "PDTE. HUGO BANZER SUAREZ"
PLANILLA OFICIAL DE LA TERCERA ETPA: Sucre - Potosí

Clasificación	Pilotos	Coche Nº	Tiempo Empleado	Prom
1º	Rolando Bass-Werner	6	2h.07'13"0/10	
2º	Manuel Uravich	7	2h.08'04"7/10	
3º	René Rocha	3	2h.08'11"6/10	
4º	Jorge Recalde	5	2h.08'34"2/10	
5º	Eduardo Zamora	1	2h.08'59"1/10	
6º	Carlos Hugo Méndez	17	2h.11'33"9/10	
7º	Oscar Crespo	12	2h.12'22"3/10	
8º	Ricardo Paita	13	2h.16'07"0/10	
9º	Dieter Hubner	2	2h.16'51"8/10	
10º	Juan Rodríguez Vera	14	2h.17'02"1/10	
11º	Hugo Alvarado	4	2h.18'27"4/10	
12º	Armin Framulic	71	2h.19'19"2/10	
13º	Germán Felipez	61	2h.19'22"8/10	
14º	Marco Antonio Burgoa	24	2h.19'42"6/10	
15º	Milton Zenteno	75	2h.19'49"2/10	
16º	Waldo Monje	16	2h.22'12"8/10	
17º	"Avispón Verde"	22	2h.23'01"8/10	
18º	Leonello Tamarri	11	2h.23'19"5/10	
19º	José Goitia Meneses	25	2h.23'33"3/10	
20º	Walter Atalá	15	2h.23'42"3/10	
21º	Franklin Salas	8	2h.24'16"0/10	
22º	Oscar Navia	18	2h.24'53"2/10	
23º	Maya Exeni	68	2h.25'26"5/10	
24º	Armando Luizaga	41	2h.26'20"1/10	
25º	Eduardo Santa Cruz	50	2h.26'38"5/10	
26º	Walter Villegas	30	2h.27'57"0/10	
27º	Gumercindo Columba	55	2h.28'07"1/10	
28º	Rolando Chiappe	33	2h.28'33"3/10	
29º	"Hermanos Jofré"	69	2h.29'03"9/10	
30º	Mario Chacón	26	2h.30'49"4/10	
31º	Luis Pérez	20	2h.31'41"0/10	
32º	Mario Veintemillas	29	2h.31'42"7/10	
33º	Jorge Abdala	37	2h.32'44"4/10	
34º	Gonzalo Rojas	49	2h.33'17"5/10	
35º	Germán Alcócer	59	2h.34'42"5/10	
36º	Roberto Villanueva	48	2h.37'29"8/10	
37º	Pepe Goitia	58	2h.38'04"8/10	
38º	Pepe Aliaga	46	2h.38'47"1/10	
39º	"Los Tortuguitas"	70	2h.40'10"8/10	
40º	Dante Muñoz	40	2h.40'12"1/10	
41º	"Lorito"	53	2h.42'09"6/10	
42º	Victor Alanoca	72	2h.42'44"0/10	
43º	Dante Jeria	35	2h.48'22"4/10	
44º	Jorge Veintemillas	19	2h.56'43"8/10	
45º	José Silva	38	2h.57'57"6/10	
46º	Victor Huici	31	2h.59'04"2/10	
47º	Gregorio García	42	3h.05'45"3/10	
48º	David Cordero	47	3h.20'33"8/10	
49º	Freddy Burgoa	44	3h.32'37"6/10	
50º	Edgar Ayala	74	5h.08'57"9/10	

No partió el coche Nº 28 de "Los Pinguinos".
Abandonó el coche Nº 10 de Armando Paravicini.

Strongest juega el sábado con Mariscal

Proyectan Torneo "Promocional"

The Strongest tendrá este sábado un difícil cotejo frente a Mariscal Santa Cruz en partido válido por el torneo profesional de la Primera "A".

La jornada completa fue aprobada por el Consejo Central de acuerdo al siguiente rol de cotejos:

SABADO 28 DE AGOSTO: Estadio Simón Bolivar: The Strongest vs Mariscal Santa Cruz. Juez: Arturo Ortubé. Estadio Luis Lastra: 31 de Octubre vs. Chaco Petrolero. Arbitro: Jorge Pabón.

DOMINGO 29 DE AGOSTO: Estadio Simón Bolivar: Bolivar vs. Olympic. Juez: Hugo Rocha. Estadio "Luis Lastra": Figaro vs. Always Ready. Juez : Javier Rivero.

TORNEO PROMOCIONAL

El directorio de la AFLP sugirió un torneo denominado "Promocional" entre los equipos que no entren a la segunda fase del torneo nacional.

Se dijo que solamente participarán jugadores nacionales, especialmente juveniles. Habrán premios económicos para el primer y segundo puesto.

La "bolsa" sería común. Pasó a estudió del Comité Técnico.

Litoral con Municipal , hoy

Litoral, único invicto del certamen oficial de básquetbol -varones- tendrá esta noche difícil compromiso cuando enfrente - a las 19.30 horas- al fuerte equipo de Municipal, en la reiniciación del torneo oficial.

Como se recordará la competencia entró en receso mientras duró la realización de los Primeros Juegos Deportivos Nacionales.

El partido de semifondo de esta noche -también por la serie masculina- estará a cargo de los quintetos de Ingavi y Simón Bolivar.

El preliminar de la jornada lo animarán los planteles de Saetas y Gimnasia y Esgrima.

La fecha se iniciará a las 19 horas.

El programa para el próximo viernes, es el siguiente: Hs. 19. Damas. Municipal-Simón Bolivar. Hs. 20 Varones, Gimnasia y Esgrima- Jaime Laredo Hs. 21.30 Varones. Litoral-Ingavi.

Todos los partidos se jugarán en la cancha oficial del Coliseo Cerrado "Ciudad de La Paz".

SANTA ANA.- Este plantel del colegio Santa Ana, se clasificó sub-campeón del torneo de básquet inter-colegial, que se disputó recientemente en nuestra ciudad.

The Strongest irá a jugar en Río Branco

Dirigentes de The Strongest oficializaron ayer a PRESENCIA que el primer equipo de fútbol de la entidad viajará el próximo 5 a Río Branco-Brasil a objeto de cumplir dos partidos los días 7 y 9 de septiembre.

De acuerdo a lo informado aún no se conocen con exactitud los nombres de los equipos rivales del plantel "atigrado" que luego de jugar en canchas brasileñas retornará al país el próximo 10.

BASTIDA FUERA DE PELIGRO

El jugador "atigrado" Luis Fernando Bastida, que fuera internado en una clínica local, el pasado domingo, con principios de conmoción cerebral fue dado ayer, de alta por los respectivos facultativos que atendieron su caso.

El deportista guarda ahora reposo en su residencia y es factible que en las próximas horas se reintegre a los entrenamientos del equipo que dirige Wilfredo Camacho.

Ayer el plantel entrenó de 10 a 12 en Achumani con miras a su próximo partido, el venidero sabado, frente a Mariscal Santa Cruz.

COMPLEJO ACHUMANI

De acuerdo a lo informado ayer por el Ing. German Arcárraga, vice-presidente del "Comité de Construcción del Complejo de Achumani" se sabe que hoy la comisión especialmente designada para estudiar las propuestas de las diferentes empresas interesadas en adjudicarse los trabajos hará conocer su respectivo informe en torno a la empresa a la cual se le adjudicarán los trabajos en cuestión

R. Blacutt obtuvo be para especialización

Haciendo uso de una beca concedida por el gobierno alemán en los próximos días viajará a la ciudad de Colonia el ex futbolista y ahora técnico, Ramiro Blacutt.

La mencionada beca tendrá duración de dos meses y medio y fue gestionada por el titular del Comité Olímpico Boliviano en uno de sus últimos viajes a Alemania.

El Agregado Cultural de la Embajada Alemana en nuestro país, Reinhert Kuttin, en presencia del titular del COB — José Gamarra Zorrilla— entregó ayer por la mañana los pasajes y la respectiva documentación para posibilitar el viaje de Blacutt. Nuestro compatriota se especializará en Alemania en la práctica y dirección técnica de fútbol.

Kuttin, a tiempo de entregar pasajes y documentación manifestó que era un placer para su embajada colaborar en el viaje de Blacutt, quién realizará prácticas en la Universidad de Colonia.

Por su parte Gamarra Zorrilla, agradeció a nombre del C a Blacutt, por la bec deseándole éxito en s para que posteriorm brindar sus conoci fútbol nacional.

Ramiro Blacutt, con el alemán Edw actual técnico de perfeccionará el equip amateur que representar al país e varianos del próxim esta capital, concret octubre.

Más de un millón de pesos en Gran Premio

Sobrepasó el millón de pesos bolivianos el fondo económico destinado al "Gran Premio Nacional de Automovilismo" actualmente en disputa por diferentes carreteras del país.

Ayer en la Secretaría General de Deportes se recibió un aporte de 50 mil pesos bolivianos por parte de autoridades del pueblo de Montero-Santa Cruz.

El monto total asciende ahora a la suma de $b. 1.005.366.10. De acuerdo a lo que se informó hay posibilidades de que este fondo sea incrementado con las próximas horas con aportes prometidos y que están en vías de efectivizarse.

CONDOLENCIAS

El Secretario General de Deportes de la Presidencia de la República, Guillermo Bulacia Salek, a nombre del Gobierno del Gral. Hugo Banzer Suárez, hizo llegar las respectivas condolencias a la familia de los que en vida fueron fallecidos en diferentes circunstancias Darwin "Papi" Mojica y el Arg. Hugo López Videla. El primero ex campeón nacional de bowling y el segundo proyectista del nuevo estadio "Hernando Siles".

'Premio de Holanda" se correrá el 29

PARIS, AGO 24 (AFP).- El undial de volantes de Fórula I arrancará de nuevo el óximo domingo con Ferrari en línea de largada del "Gran ix de Holanda".

La ausencia de la firma iana habrá durado una sola rrera, la del "Gran Prix de stria"del 15 de agosto último, registró la victoria del ndés John Watson.

Con su primer piloto, Niki da, herido, la firma Ferrari ha retirado sus vehículos de pruebas puntuables para estar contra las decisiones a Federación Internacional, concedieron la victoria al ären de James Hunt en el an Premio de España " y bién en el de Inglaterra.

Nutrinal
ES MUCHA COSA EN ALIMENTOS BALANCEADOS
VIVA NUTRINAL VIVA NUTRINAL
AHORA CON EL NUEVO SISTEMA PELLET
LA PAZ: TEL. 25696
COCHABAMBA: TEL. 21389
SANTA CRUZ: TEL. 28872
Nutrinal SRL
DINAMICA EN CALIDAD
Publicentro

MONTACARGAS
TOYOTA
La manera más fácil de abaratar sus costos de movimiento de carga
Accionado por los famosos motores TOYOTA
Garantizada la provisión constante de repuestos
Agencias en todo el país

MINTEX
BALATA INGLESA DE OPTIMA CALIDAD
Fibra con alambre, en medidas de 1 1/2'' a 6''
MAYOR SEGURIDAD Y DURACION
Distribuidores para Bolivia: CRESPO, VELASCO Y CIA. S.A.
Av. Mcal. Santa Cruz 1086 - Casilla 66 La Paz